# CALVINIST CONTACT

DUTCH-CANADIAN CHRISTIAN WEEKLY

"FEAR NOT, BELIEVE ONLY." Luke 8 : 50

APRIL 3rd 1959 - No. 390 - 10 PAGES • P.O. BOX 312, ST. B, HAMILTON, ONT.

14th YEAR of PUBLICATION
Authorized as Second Class Mail, Post office Department, Ottawa, Ontario.

# BESCHADIGD GEZIN ?

Er wordt veel geschreven en gesproken over het zogenaamd functie-verlies van het gezin. Het gezin is niet meer wat het was. Het gezin is beschadigd. Er is iets verloren gegaan dat naar veler gedachte het gezin ernstig afbreuk heeft gedaan. Heeft het gezin inderdaad zichzelf verloren?

We willen onze aandacht nu geven aan het gezin van de immigrant van Nederlandse afkomst. In hoeverre kunnen we bij zijn gezin spreken van functie-verlies? Is er aan zijn gezin misschien speciaal onherstelbare schade berokkend?

Dat er bij het immigrantengezin wat aan de hand is, wie zou het ontkennen durven? Maar is er iets beschadigd "beyond repair"? Of zijn er middelen om dat gezin te brengen tot beleving van de prachtige taak die het vervullen kan?

Vragen die belangrijk genoeg zijn om te zoeken naar een serieus antwoord. Maar, in de eerste plaats zullen we dan toch enig idee moeten krijgen van wat wordt bedoeld met die uitdrukking functie-verlies. Wellicht kan een voor ons allen grijpbaar voorbeeld hier een en ander verduidelijken.

Een eenvoudig Nederlands plattelandsgezin is naar Canada geëmigreerd. Zoals het ook anderen overkwam vond het een plaats in een der grote Canadese steden. Een stad met eindeloze rijen auto's, ontstellende en schreeuwerig-lelijke reclames, en winkels waar je letterlijk alles kunt kopen naast andere winkels waar je hetzelfde nog goedkoper kunt kopen. U kent dat wel.

De vader-plattelander zal voorlopig moeite genoeg hebben wat te wennen aan deze sfeer en het zal hem niet gemakkelijk vallen hier tenslotte werkelijk "thuis" te raken. De moeder van dit gezin staat voor waarschijnlijk nog grotere gewenningsproblemen. Veel zal haar aanlokken, maar zeker de eerste tijd zal ze zich een volslagen vreemdelinge weten in duizend opzichten. Met de kinderen van dit gezin staat het uiteraard anders. Zij zien ineens een wereld van mogelijkheden vor zich opengaan. Ze zullen dingen doen waarvan ze zich nimmer tevoren een voorstelling hadden durven maken.

Ieder verstaat dat er in de loop der maanden en jaren na de emigratie iets in dit gezin als zodanig gaat gebeuren. Dit gezin zal nimmer meer hetzelfde gezin worden dat het eenmaal in Nederland is geweest. Dit gezin zal plotseling gaan lijden aan functieverlies.

Om nu maar een enkel voorbeeld te noemen. Voorheen, in het oude vaderland, was het in dit gezin zo dat 's avonds, als het werk was gedaan, alle gezinsleden samen in de gezinskring hun ontspanning zochten en vonden. Als het gezin gemeenschappelijk de maaltijd had gebruikt bleef het bijeen. Het gezin was de plek voor rust en ontspanning. Maar hier in Canada is daar ineens verandering in gekomen.

Niet alleen wordt de maaltijd niet meer gemeenschappelijk genuttigd omdat vader 's avonds een part-time job heeft en een der zoons gebonden is aan de werktijden van de ploegendienst in de fabriek waar hij zijn baan vond, maar er is nog meer. De jongelui zijn niet meer voor het vinden van ontspanning in de gezinskring te vinden. Ze vinden die ineens buitenshuis. Een vriend die televisie heeft of een auto. De bioscoop of het restaurant om andere mogelijkheden nu maar daar te laten. Het gezin blijkt ineens geen ontspanningsplek meer te zijn.

Een ander voorbeeld. Voorheen werkte de zoon bij vader in het bedrijfje dat deze had. De dochters deden in drukke tijden evengoed mee. Die zoon was trouwens ook in het vak van vader. Hij had het feitelijk van vader geleerd. Zodoende was het gezin nauw verbonden aan het bedrijf. Daar was niet zo'n grote afstand tussen. Ieder gezinslid leefde erin mee. Soms waren de grenzen tussen bedrijf en gezin maar nauwelijks duidelijk aan te wijzen.

Maar ook dat is nu radicaal anders geworden. Vader gaat naar het ene, de zoon naar het andere werk. Beiden staan tegenover hun werk vreemd, zijn terecht gekomen in

(Vervolg op. pag. 3)

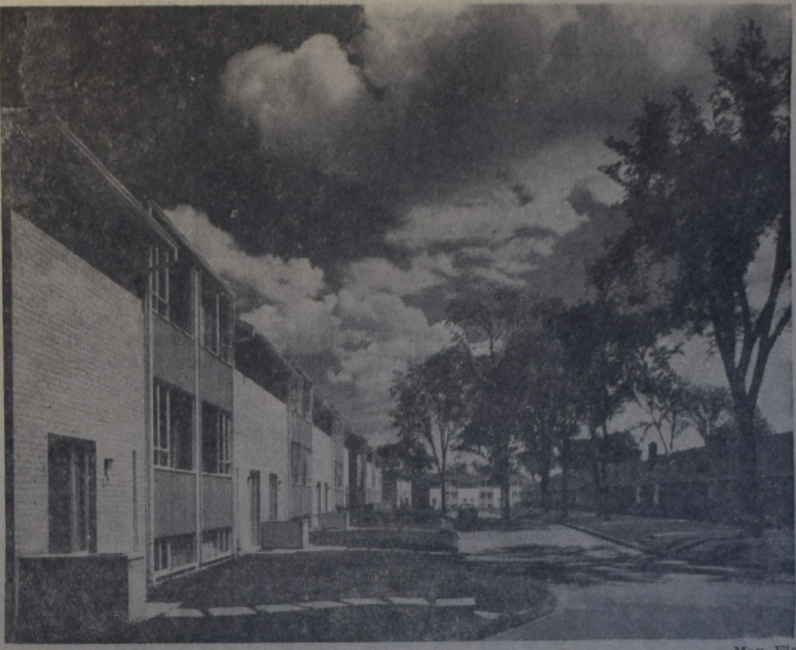

Max Fleet

Woningarchitectuur is in Canada lang een stiefkind geweest, maar de bouwstijl verbetert thans snel. Een typerend voorbeeld van moderne Canadese huizen zijn deze "maisonnettes" in Southill Village. Deze huizen zijn ontworpen door de architecten James Murray en Henry Fliess en de ontwerpen werden bekroond door de Canadian Housing Design Council.

# Labor Congress heft de rode vlag

*De socialistische gedachte heeft ogenschijnlijk in Canada nog geen wortel geschoten. De C.C.F. is immers in vergelijking met de Conservatives en de Liberals nog steeds een zwakke partij. Daarom is het merkwaardig, dat aan de socialistische beweging sedert vele jaren zulk een aandacht wordt geschonken.*

Reeds Mackenzie King was van oordeel, dat de grootste bedreiging voor de Liberals niet van de zijde der Conservatives doch van die der socialisten kwam. King heeft getracht dit gevaar te bezweren door vele van de socialistische idealen over te nemen en te verwezenlijken. Door deze ontwikkeling is de C.C.F. er in geslaagd de grote partijen te infiltreren en verkreeg zij een invloed die in geen verhouding stond tot haar numerieke sterkte in het Parlement.

Dit verschijnsel kan echter mede worden verklaard uit de omstandigheid dat parallel aan de dikwijls onzichtbare groei van de C.C.F. de moderne vakbeweging in betekenis toenam. Oppervlakkig gezien is het moeilijk hiertussen enig verband te zien omdat de moderne vakbeweging zich er van onthield enige politieke kleur te bekennen.

Dit was echter alleen mogelijk omdat zowel de Liberals als de Conservatives het teken aan de wal onderkenden en door toe te geven aan de wensen van de Unions de C.C.F. de wind uit de zeilen namen. De Liberale regering van Mackenzie King begreep namelijk heel goed, dat zij door de moderne vakbeweging tegen te werken haar in de armen van de socialistische politieke partij zou drijven.

* * *

Het zou getuigen van kortzichtigheid in deze gang van zaken alleen maar nadelen te zien. Zonder in te stemmen met de principiële fundering van vele socialistische idealen moeten wij toch erkennen dat de invoering van sociale voorzieningen zoals family allowances en unemployment insurance, ertoe heeft bijgedragen om het lot van de gewone man te verbeteren.

Een Christen onderscheidt zich immers niet van een socialist in een volstrekte afwijzing van de sociale gedachte doch in de erkenning dat die gedachte alleen in gebondenheid aan de Christus en met inachtneming van gerechtigheid voor alle levenskringen verwerkelijkt kan worden.

Men kan er dus de Liberals en Conservatives geen verwijt van maken ruimte te hebben gemaakt voor de vakbeweging. Zij beveiligden daardoor niet alleen eigen belangen maar gaven er bovendien blijk van oog te hebben voor de zich voltrekkende wijzigingen in de sociale structuur van de Westerse beschaving.

Men kan zich hierbij natuurlijk afvragen of de Liberals en Conservatives ooit een punt zullen bereiken waarop zij over de huidige, dikwijls onredelijke eisen van de moderne vakbeweging afwijzend zullen beschikken omdat die ingaan tegen eigen beginselen. We zijn bevreesd dat zulks vooralsnog niet zal geschieden. Beide partijen zijn teveel geïnteresseerd in machtsuitbreiding om zich in ernst af te vragen waar en wanneer de lijn tussen links en rechts getrokken moet worden.

Als gevolg hiervan weet op dit ogenblik niemand in Canada van welk beginsel de Liberals en de Conservatives uitgaan. Zelfs Diefenbaker, die in oppositie aandrong op een krachtig staatsbeleid, blijkt in de practijk zoveel mogelijk tegemoet te komen aan de wensen van de Unions. Dit moge uit politiek oogpunt voordelig zijn, principieel gezien bevordert deze houding de verbreiding van het socialisme.

Daarom kon de bekende Canadese journalist Bruce Hutchinton schrijven, dat de C.C.F. meer dan enige andere partij haar ideaal heeft kunnen verwezenlijken. Hij erkent met deze bewering dat het socialisme in Canada zich niet beperkt tot de C.C.F., maar door middel van de moderne vakbeweging dieper op de Canadese maatschappij indringt dan velen willen zien en erkennen.

Met deze gedachte kunnen wij volkomen instemmen. En we wagen zelfs eraan toe te voegen, dat in Noord-Amerika het oorspronkelijke ideaal van Karl Marx beter in praktijk is gebracht dan in de Sovjet-Unie. De raderen van het economische apparaat kunnen in ons land en in de Verenigde Staten op een wenk van het hoofdkwartier der Unions inderdaad worden stilgelegd.

* * *

Er bestaat alle kans dat de Conservatives en Liberals, ondanks het voortdurend toegeven aan de moderne vakbeweging, de politieke opmars van het socialisme toch niet zullen kunnen keren. De C.C.F. is namelijk tot het besluit gekomen uit haar verwantschap met de Unions politieke munt te slaan. Zij is daarbij klaarblijkelijk van oordeel, dat de infiltratie van de grote partijen door middel van de vakbeweging thans ver genoeg is doorgedrongen om de ideologische band tussen de partij en het Canadian Labour Congress officieel en in het openbaar te bevestigen.

Vandaar het voornemen tot de huwelijkssluiting tussen de C.C.F. en het Labour Congress. Omdat de voltrekking hiervan pas in 1960 zal plaatsvinden hebben de grote partijen nog tijd genoeg om zich zorgen te maken over deze merkwaardige verbintenis.

Het Labour Congress blijkt een gewillige minnaar te zijn. Volgens het besluit van haar Conventie van 1958 is de Executive Council van de C.C.F. thans verplicht "to give urgent and immediate attention to the matter of participating in and initiating the creation of a new political movement by initiating discussion with the C.C.F., interested farm organizations and other like-minded individuals to formulate a constitution and a programme for such a political instrument of the Canadian people".

(Vervolg op pag. 2)

De verwikkelingen van politiek met vakbond-activiteiten — zie nevenstaand artikel — waren heel duidelijk te zien in het conflict tussen Newfoundland's premier Smallwood en de Amerikaanse vakbond I.W.A. Premier Smallwood, die ten strijde trok tegen de machtige arbeidersbeweging om zijn eigen onderdanen te beschermen tegen schadelijke praktijken, kreeg niet de hulp van de nationale regering die hij verwachtte maar het conflict heeft intussen velen aan het nadenken gebracht.

## 1509 — 1959

## EEN WOORD VAN CALVIJN:

Wanneer wij enig gevaar bespeuren, moeten wij daar wel angst voor hebben; want anders zouden wij dom zijn, en het is geen moed, om nergens bang voor te zijn. Een dronkaard zal tegen een zwaard inlopen, uit een venster springen: hij vreest niets. Maar waarom? omdat hij buiten zijn zinnen is . . . Zo zien wij, dat domheid geen moed is.

Maar wanneer wij in gevaar komen, moeten wij komen tot het redmiddel, dat God ons geeft. Het is waar, dat ons leven als aan een draad hangt, en dat er niets zou nodig zijn, om ons te verderven; maar welke zwakheid ook in ons zij, het is zeker, dat onze Here beloofd heeft ons te bewaren, als verborgen onder zijn vleugelen. Laten we dus de toevlucht nemen tot Hem.

Op Deut. 7:19-24.

# DE RODE VLAG

(Vervolg van pag. 1)

Indien deze plannen doorgang vinden verliest dus de moderne vakbeweging haar z.g. neutraal karakter en schaart zij zich volmondig onder socialistische vaandel. Alhoewel deze ontwikkeling uiteraard betreurenswaardig is zal zij er toch tevens toe bijdragen de atmosfeer te zuiveren.

**Vooral de Christian Labour Association kan uit deze geschiedenis de conclusie trekken, dat zij recht heeft gehandeld met het vooropstellen van de publieke erkenning van haar Christelijke grondslag.**

Daardoor zal zij immers, zodra de C.L.C. tot een politiek instrument van de C.C.F. is gepromoveerd, tegenover de socialistische gedachte het Christelijk vrijheidsbeginsel kunnen plaatsen. Daarmede is tevens de mening weerlegd van hen die geloven dat in Canada organisatie naar beginsel niet kan en mag worden beklemtoond. Ook de neutrale vakbeweging beweegt zich door haar verbond met de C.C.F. in de richting van een beginselverklaring.

Er bestaat dus een mogelijkheid dat de Christian Labour Organisation in haar strijd tegen de moderne vakbeweging met de politiek te maken krijgt. Hieraan ontkomt zij niet wanneer de Canadian Labour Congress een deel van de C.C.F. geworden is.

Mede met het oog hierop hebben wij gedurende de laatste maanden in besloten kring de gedachte geopperd of het wenselijk zou zijn onze politieke arbeid in het verband van de Christian Labour Association te bezien

Wij beseffen met dit voorstel van de onder ons gangbare opvatting af te wijken. Maar onder de hierboven beschreven omstandigheden komt het ons verstandig voor rekening te houden met een dooreenvloeien van onze politieke en sociale arbeid. Wie na 1960 de socialistische Unions aanvalt krijgt immers automatisch te maken met de C.C.F., de Co-operative Commonwealth Federation.

Dave Valstar

# VOOR DE FARMERS EEN EERLIJK DEEL ?

Verkiezingsbeloften aan Canada's farmers — ingelost of niet — beginnen een plaag te worden voor de Conservatieve regering. Gedurende de verkiezingscampagne in 1957 heeft Prime Minister Diefenbaker de boeren beloofd, dat zij een "fair share" zouden krijgen van het nationaal inkomen, als zijn partij het maar voor het zeggen had. Een Conservatieve regering, zei hij, zou een eind maken aan de knelling van stijgende kosten en dalende prijzen. Er zou gezorgd worden voor een beter prijzensysteem, kortweg, het zou betekenen, meer geld in de zak van de farmer door middel van regeringssubsidies.

Sinds de dag dat de Conservatieven aan de regering kwamen, hebben zij stappen genomen om tenminste sommige beloften ten dele te vervullen. Het is moeilijk te beoordelen, waar de regering de grootste moeilijkheden mee zal krijgen, met de vervulde beloften, of met de niet-vervulde. Niet vervulde beloften brachten vorige maand meer dan 1000 prairie farmers naar Ottawa, waar zij een protest-optocht hielden om ongeveer 300 millioen dollar te eisen als subsidie op het graan, dat zij in de afgelopen drie jaren hebben verbouwd.

Prime Minister Diefenbaker had nooit zo'n aanvullende subsidie beloofd, zeker niet op graan, dat verbouwd werd, toen de Liberalen nog aan de regering waren. Maar wel had hij steun toegezegd.

Sinds Juni 1957, toen de Conservatieven aan de regering kwamen, zijn hogere subsidies of nieuwe subsidies verstrekt voor bijna 20 verschillende landbouwproducten. Maar voor de westelijke graanboeren, de belangrijkste boerengroep in het land, die ook politieke betekenis heeft, is er nog geen systeem van steun gegeven.

Het moet toegegeven worden, dat de regering vorig jaar ongeveer 40 millioen dollar heeft verstrekt aan de westelijke graanverbouwers, met een maximumbedrag van $ 200 per farmer, maar dit leek wel niet veel beter dan een zoethoudertje. Het was niet gebaseerd op enig systeem en er was geen behoorlijke verklaring voor aanwezig. Het leek wel uit de lucht gegrepen. Ook zal het dit jaar niet herhaald worden, hoewel de voorspellingen spreken van lagere inkomens dit jaar, die een compensatie juist noodzakelijker zouden maken.

De regering heeft allerlei argumenten aangehaald tegen de verlangde aanvullende betalingen; deze zouden overproductie in de hand werken, ze zouden voornamelijk de grote boer steunen, die er nog het beste voorstaat en ze zouden de verkoop van voedergranen naar de Ver. Staten moeilijker maken.

Het komt er allemaal op neer, dat de invoering van een redelijk systeem van prijssteun voor prairiefarmers de rijksschatkist jaarlijks een ongekend aantal millioenen zou kosten. Met een alrede bestaand tekort van dicht bij een billioen dollars dit jaar en de dreiging van hetzelfde vooruitzicht voor het volgend jaar als de belastingen niet verhoogd worden, kan de regering het zich niet veroorloven, zijn beloften te vervullen.

De regering heeft nu wel ontdekt, dat het niet zo gemakkelijk is als het klinkt, om de farmers een "fair share" van het nationale inkomen te verschaffen.

Een jaar geleden kwam de Agricultural Price Stabilization Act in werking. Deze wet heeft inmiddels al geleid tot de vorming van alarmerende voorraden van boter, eieren en ondermelkpoeder en ook de voorraad varkensvlees neemt dreigende proporties aan.

Een deel van deze producten heeft men van de hand kunnen doen op de exportmarkt, vaak met een flink verlies. Een deel, zoals **melkpoeder, heeft men zelfs niet** kunnen weggeven in noemenswaardige hoeveelheden. Behalve een verlies van het geld van de belastingbetaler hebben deze "exportpogingen" ook luide protesten gebracht van landen als Nieuw Zeeland, die **hun markt erdoor bedorven zien.** Het is precies hetzelfde als wanneer Canada hard roept in protest tegen de "dumpingen" van de U.S.A.

Zijne Excellentie Douglas Harkness, minister van landbouw, heeft herhaaldelijk gewaarschuwd, dat de regering niet het voornemen heeft, voort te gaan met steunverlening op een peil, waardoor overproductie van bepaalde producten in de hand gewerkt wordt. Daar de regering ook een tegenstander is van enig systeem van productiebeperking, is er geen andere keus dan terug te vallen op prijzen op een peil dat normaal zou ontstaan in de balans van vraag en aanbod. Dit zou een oplossing brengen voor het probleem van de overproductie, maar de farmer zou een ernstig verlies van inkomen lijden.

Het is nog niet duidelijk, hoe de regering thans denkt, de farmer zijn eerlijk deel te geven. (McD.)


# FIRE

Zaterdag 14 Maart 1959 was een moeilijke dag voor SLAGER'S Furniture & Appliances Ltd., daar toen onze prachtige moderne nieuwe store, geheel door brand werd verwoest.

Onze eerste gedachten waren, dat dit het einde van ons bedrijf zou zijn. Dank zij de medewerking welke wij van onze fabrieken mochten ondervinden, zijn we gelukkig in staat op nieuw te beginnen en wel op ons oude adres aan de Barton Street East.

*Wij zullen hier tijdelijk verblijven tot onze nieuwe zaak op de Mountain weer opgebouwd is.*

Het was een zeer toevallige samenloop van omstandigheden dat onze oude zaak te huur was, temeer daar 645 Barton Street East bij de meesten van onze klanten nog vrij vers in het geheugen ligt.

## ZATERDAG 4 APRIL a.s.
## HEROPENEN

wij ons bedrijf op het tijdelijke adres:

## 645 BARTON STREET EAST HAMILTON

**Telephone LI 9-9810**

In samenwerking met onze fabrieken, kunnen wij weer openen met een store vol nieuwe meubelen en electrische artikelen, en wij hopen en vertrouwen dat wij U weer mogen bedienen als voor de brand, ja indien mogelijk nog beter.

***Tijdens de heropenings-week kunt U profiteren van extra lage prijzen en waardevolle cadeaux bij aankoop van goederen.***

**Overal gezocht, maar ...**
**bij SLAGER'S gekocht!**

# SLAGER'S

**FURNITURE & APPLIANCES LTD.**

Martin Slager Peter Kuipers Joe C. De Haas

*We are now located at*

**645 Barton Street East Hamilton**

(Tijdelijk adres)



**Did you know that there are good farms for sale in the Maritime provinces:**

**Nova Scotia and Prince Edward Island?**

Both provinces offer financial assistance on easy terms.
Farm prices are reasonable.

On behalf of the Christian Reformed Churches in the Maritimes,

**Fieldman H. J. LAM,**
**Masstown, N.S. - Phone 8 - 3 Debert,**
whom you may contact for further information.



## CALVINIST-CONTACT

**DUTCH-CANADIAN CHRISTIAN WEEKLY**
**P.O. Box 312, Station B, Hamilton, Ont.**
**Phone LI 5-4636**

Calvinist-Contact is published Friday every week.

Closing date: Saturday before date of issue.
Subscription price: $ 4.00 per year.

Published by Guardian Publishing Co. Ltd., Hamilton, Ont., on behalf of the Calvinist-Contact Publishing Association.



**Executive Committee:** Rev. Jac. Geuzebroek (President), Rev. A. H. Venema (Secretary), Rev. J. Van Harmelen, H. Tiesma and D. Farenhorst.
In charge of editorial matters: A. Otten.

**Associate Editors:** Rev. A. De Jager, Rev. J. Gritter, Rev. F. Guillaume, Rev. K. Hart, Dave Valstar, Rev. H. Van Andel, Rev. T. C. Van Kooten.

**Department Editors:** Rev. J. Ehlers, Mrs. T. Van Ameyde, Rita Van Westenbrugge, Mrs. A. Wagenaar.

**Contributors:** A. Bisschop, C. Bijlenga, Rev. J. De Jong, Rev. J. Hanenburg, Rev. A. B. C. Hofland, W. C. Homburg, Rev. N. B. Knoppers, Rev. Dr. R. Kooistra, Rev. H. W. Kroeze, Miss H. C. Kruizinga, Rev. J. Overduin, Rev. A. Persenaire, Dr. L. Praamsma, Wm. R. Rang, Dr. J. Roukema, M.D., Rev. A. W. Schaafsma, Rev. D. J. Scholten, Rev. Dr. P. Schrotenboer, Rev. Dr. G. J. Spijkman, J. W. F. Uitvlugt, Rev. A. J. J. VandenPol, Rev. F. L. VandenBom (Australia), J. VanderVliet, Rev. H. A. Venema, Mr. L. Verbeek, Mr. A. Verdun, P.Eng., Rev. J. Vriend, Rev. M. Vrieze, and others.

DE BOER'S FURNITURE voor Betere Woning-inrichting!
WESTON, 52 Main Street South, tel. CH 1-1201
WILLOWDALE, 4846 Yonge Street, tel. BA 5-3446

# HET GEZIN

(Vervolg van pag. 1)

onderling verschillende situaties en omgevingen, ontmoeten andere problemen en mensen. Van de vorming van de zoon door de vader in het gezin-bedrijf is geen sprake meer. De zoon volgt een cursus die via de fabriek wordt gegeven of gaat naar een of andere opleidingsinrichting. Vader moet trouwens ook een poos worden "ingewerkt" in zijn nieuwe "vak". De band tussen gezin en bedrijf behoort finaal tot het verleden.

Het zal ieder duidelijk zijn: allerlei taken die het gezin eerst verrichtte of althans binnen de gezinssfeer werden verricht zijn nu aan die gezinssfeer onttrokken. De ontspanning, de vorming, het nauw verbonden zijn met het werk en wat daarmee samenhangt.

Nu schrijven we hier over een voorbeeld uit onze moderne tijd, al nemen we min of meer twee extreme situaties onder de loupe: platteland en grote industriestad. Maar het zal duidelijk zijn dat een vergelijk van het gezin van zo'n 100 jaar geleden met een gezin uit onze dagen dit verlies van bepaalde functies en taken van het gezin nog scherper zal te zien geven. De maatschappij zelf is immers sterk veranderd en de veranderingen in het maatschappelijk leven laten het gezin nooit onaangetast, maar hebben een wijzigende krachtsinwerking op het gezin in zich.

Het is een boeiend vraagstuk of dit functieverlies van het gezin inderdaad zoiets als een desorganisatie betekent een onherstelbaar verlies van het wezenlijke.

Prof. R. Van Dijk, de hoogleraar in de sociologie te Amsterdam, zegt in zijn boek Mens en Medemens met nadruk dat het werkelijk geen verlies valt te noemen wanneer het gezin zichzelf hoe langer hoe meer heeft te beperken tot zijn eigenlijke functies, de zgn. kernfuncties, waarvan hij er dan enkele noemt. Bv. de voorziening in de materiële behoeften van de opgroeiende generatie tot aan de volwassenheid binnen de sfeer van liefdevolle verzorging, en ook de overdracht van sociaal-culturele verworvenheden van de ouders op de jongere generatie onder de stimulerende en geduldige leiding van het ouderlijk gezag, en voorts het instandhouden ten behoeve van de leden van het gezin van een sfeer van zekerheid en liefde, met een zeer ruime marge van vrijheid, ja zelfs van onderlinge wrijving. "Waar en zolang het gezin deze eigenlijke kernfuncties nog behoorlijk uitoefent, behoeft er van werkelijk verlies geen sprake te zijn".

Natuurlijk kunnen er factoren zijn die het gezin beschadigen. We denken aan het niet concreet kunnen maken van het gebod der onderlinge liefde binnen het gezin. Naar de omschrijving van prof. Van Dijk is het gezin het intieme levensverband tussen ouders en kinderen gefundeerd in de natuurlijke afstamming en bloedverwantschap naar de norm der onderlinge liefde. Deze liefdenorm vertoont drieërlei nuancering. Er is de ouderliefde voor de kinderen. Er is ook de kinderliefde voor de ouders. En uiteraard ook de liefde tussen de kinderen van het gezin onderling. Deze norm er liefde dient nu echter ook onder leiding van de ouders zo geconcretiseerd te worden dat er een positieve leefregel is met een bepaalde zin en betekenis voor het gezin. Waar het ouderlijk gezag dit realiseren der liefdenorm nalaat wordt inderdaad het gezin zelf beschadigd, vaak werkelijk "beyond repair". Maar deze beschadiging ligt toch buiten het zgn. functieverlies zoals we dat kort hebben aangegeven. Het immigrantengezin in Canada zal, in het algemeen gesproken, ook gekenmerkt worden door het functieverlies, het overdragen van allerlei taken aan andere instituten en instanties. Het is goed dat nuchter te constateren, zonder al te grote schrik.

Het is werkelijk niet nodig ach en wee te gaan roepen wanneer we merken dat het gezin in deze zin verandert. Wel dient ieder volwassen lid van het gezin hiervoor een open oog te hebben. Er moet begrip zijn voor wat plaats vindt. Voor vele gezinnen voltrekt dit proces van verandering zich immers in een uiterst snel tempo na de aankomst in Canada. Die snelheid kan meebrengen een grote gespannenheid tussen ouders en kinderen enerzijds en tussen man en vrouw anderzijds. Ouders kunnen menen dat hun gezinsautoriteit wordt aangetast, de vrouw kan menen dat de man niet flink genoeg optreedt als vader en gezagsdrager, de kinderen kunnen menen dat het ouderlijk gezag zo goed als verdwenen is en althans ook daar waar het zich poogt te handhaven nu wel verder genegeerd kan worden.

Niet alleen begrip zal hier moeten zijn. Er zal in het gezin één buitengewoon sterke beleving moeten zijn van de eigenlijke gezinstaak. En juist in dit opzicht zijn we bevreesd dat er ongelukken kunnen komen. Prof. Van Dijk noemt als oorzaken van een werkelijke des-organisatie van het gezin o.m. overmatige loonarbeid buitenshuis van de moeder en slechte behuizing. Hij heeft daarbij niet de situatie van het immigrantengezin op het oog, maar toch mogen we die hier vooral wel bij betrekken. In enkele gevallen kan het soms nodig zijn dat de vrouw extra arbeid buiten het gezin gaat verrichten. Maar wie de ruineuze gevolgen in menig immigrantengezin met eigen ogen heeft gezien van zulke arbeid zodra hier ook maar iets van het teveel sprake wordt, zal geneigd zijn zeker voor onze immigranten een sterke waarschuwing te uiten tegen dit werken. Slechts wanneer het helemaal niet meer anders kan en alle andere wegen versperd zijn zal men hiertoe mogen overgaan. Wat de slechte behuizing betreft, er is bij meerderen een tendenz "voorlopig" een minimumeis te stellen aan de woning. Het downpayment voor de straks te kopen woning moet bijeengebracht. Dat klinkt lofwaardig en in sommige gevallen is het dat ook. Maar wie voor een smerige behuizing een slee van een wagen ziet staan en binnen een groot model televisieapparaat, die begint toch wel even andere gedachten te krijgen.

Er zijn vanzelfsprekend nog heel wat andere factoren die hier feitelijk ter sprake zouden moeten komen. We laten het bij dit vluchtig overzicht echter. Omdat we ook willen wijzen op de fijne saamhorigheid die we hier en daar in enkele immigrantengezinnen aantreffen. Juist door de emigratie beleven de gezinsleden in allerlei gezinnen een besef van bij elkander behoren, een bij elkander steun kunnen vinden als wellicht nimmer tevoren. Immigrant zijn valt niet mee. Het is soms uitermate vermoeiend. Het geeft velen een gevoel van gefrustreerdheid, speciaal de ouderen. En het tenvolle "thuis" zijn in deze nieuwe wereld komt voor de meesten slechts na lange vermoeiende jaren, ook al erkennen velen dit voor zichzelf niet. Hoe prachtig dan om in de gezinskring het "thuis" te ervaren, het niet-een-vreemde-zijn, het niet te hoeven doen alsof. Een goed gezinsleven is juist voor de immigrant in Canada onontbeerlijk. En, de immigratie doet de mogelijkheden van het gezin zeker niet teniet.

M. Vrieze.

# Calvin College Choir

## IN ONTARIO

In a few evenings gone by, and during the week to come, Calvin College's most accomplished choir is favoring Ontario with choral singing. By the time of the appearance of this article, it will have been in Sarnia (Thursdayevening, April 2). But, if we have been fast in receiving and reading this issue, and we live in the region of St. Catharines, this article will have reached you just in time; this choir is singing there tonight (Friday, April 3). On Saturday and Sunday-evenings (April 4 and 5), there is presentation in Hamilton. On Tuesdayevening, April 7, Chatham area will be favored. And on Monday-night, April 6, this choir will be singing in Toronto.

Calvin College A Cappella Choir hails from Calvin College, in Grand Rapids, Michigan.

From among the many students at Calvin College who are qualified singers, even voice majors, there are a select 65 who comprise this choir. This highly specialized and trained group is the Calvin College A Cappella Choir. It has already established a fine reputation. Its concert tours and recordings are becoming famous. But this is its first famous time in Ontario.

The Calvin College A Cappella Choir is performing under the direction of Professor Seymour Swets. This congenial and respected professor is head of the music department of Calvin College which sponsors several musical organizations, offering students opportunity for singing or playing. There is the Radio Choir, which is nationally known for its singing on the "Back to God Hour" broadcasts each Sunday. There is the College Orchestra, which plays the orkestral accompaniment to the various Calvin oratorios. There is the College Concert Band, which plays concerts, and makes tours from time to time. There is the Oratorio Society, made up of some 400 to 500 voices, also led by Prof. Swets. This latter society, has been under his leadership for some 30 years.

CALVIN COLLEGE A CAPPELLA CHOIR CONCERT

MONDAY, 8 p.m. APRIL 6

Knox Presbyterian Church
630 Spadina Ave., TORONTO, ONT.

Everyone invited to attend — Free will offering.

It has a long tradition of presenting Handel's MESSIAH at Christmas time, and another oratorio such as the ELIJAH or the CREATION each spring. This spring, this oratorio presented Handel's SOLOMON. Prof. Swets began teaching at Calvin College in 1923. At that time, he directed a men's chorus of twenty-four voices and a women's choir of thirty-six voices. In 1935, these two were combined to form the A Cappella Choir, which since that time, he has been directing from year to year. The spiritual success of the A Cappella Choir's quality renditions are quite insured in the person of Prof. Swets. You surely don't want to miss this program.

The program of the Calvin A Cappella Choir in Ontario is made up of the best in choral literature. Its repertoire is varied, and yet always in fine taste. It includes Wilhelmus van Nassouwe, and the negro spirituals, Ain't That Good News, and My Lord, What a Mornin'. There are also some special commemoration numbers. The twohundredth anniversary of the death of Handel will be remembered by two selections from the great composer, "Hallelujah, Amen" from *Judas Maccabeus* and the "Coronation Anthem". In addition, 1959 is the commemorative year of the great Genevan Reformer John Calvin. Thus, the choir fittingly sings an arrangement of one of the chorals included by Calvin in his Genevan Psalter, Psalm 47, written by Bourgeois and arranged by Van Halsema. The choir will also sing Nobles *Soul of the Righteous*, in memory of the Rev. Prof. Henry Schultze, who served as president of Calvin College for the years 1940—1951, and was suddenly taken out of this life a few weeks ago. Finally, there is the Calvin Friendship Song, which will ring the hearts of young and old!

The three Toronto Chr. Ref. Churches hereby invite EVERYONE to come. KNOX PRESBYTERIAN CHURCH seats some 1400 people. There is room for people from places like Bowmanville and Peterborough, from Orillia and Barrie, from the Marsh, and Acton and Orangeville. Young people, you don't want to miss this concert. The admission is free. Only be sure to take along enough for a great collection for Calvin College. Come on time. The doors open at 7:15. Come early to insure yourselves a seat! See you at KNOX PRESBYYTERIAN CHURCH.

Rev. Henry A. Venema

Association for Christian Education of St. Catharines

URGENTLY NEEDED $ 40,000.00

in 5—10 year loans, for completion of 6 room grade school. Any amount accepted. State interest rate and amount in writing tot Mr. T. Haalboom, 9 Broadmore, St. Catharines, Ont.

WHITE ELECTRIC
84 Talbot Street — Telef. 289
AYLMER, Ont.
Radio's, Koelkasten, Fornuizen, Wasmachines, Lampen
Alle reparaties — Inruilen

MAN EN VROUW
voor en in het huwelijk, van Prof. Dr. A. C. Drogendijk
is weer verkrijgbaar. Zo juist de 7e herziene druk ontvangen. Dit boek is een betrouwbare en onmisbare gids voor het sexuele leven. Order nog heden bij ons en wij zenden het U omgaand toe.
VANDERIET'S BOOKSTORE
215 Main St. N., Weston, Ont.
Tel. CH 1-3309

Gaat U naar Holland?
Reis per Holland-Amerika Lijn
Famous for Service
J. VANDER VLIET
304 Dundas St. W. - Telef. 4641
TRENTON, ONT.

VERGEET MOEDER IN HOLLAND NIET
met Moederdag op 10 Mei a.s.
Stuur haar een Geschenkpakket.
$ 5.00, $ 7.50, $ 10.00 enz.
Zie onze catalogus.
JANKOK
WILLOWDALE, ONT.

Tolsma is toch voordeliger
Wij wisten beslag te leggen op een partij
ZUIVER WOLLEN "VAN WIJK" DEKENS,
welke wij U met 20% KORTING aanbieden.
Normale prijs $ 31.50, NU $ 24.95
Tolsma's Textiel & Appliances
330 QUEEN STREET S. HAMILTON TELEF. JA 8-3310

AMERIKA'S NIEUWSTE BEGRIP VAN VARENDE LUXE
waar de toerist KONING is!
S.S. ATLANTIC
Toeristenklasse Tarieven vanaf $ 191.50
RECHTSTREEKSE 7-DAGEN DIENST van
NEW YORK naar AMSTERDAM
14 APRIL 2 MEI*
20 MEI* 8 JUNI*
*Zomertarief
S.S. ATLANTIC doet ook Zeebrugge aan.
- Géén U.S. visum voor New York vereist.
- Meer dan 95% toeristenklasse accomodatie
- Elke hut heeft een aparte douche en toilet
- Verwarmd promenade dek, glas rondom
- Voortreffelijke American-Continental maaltijden
Geheel air-conditioned
BEZOEKT UW REISBUREAU OF
AMERICAN BANNER LINES
181 Bay St., Toronto - EM. 3-4306

Uw AMERICAN BANNER LINES vertegenwoordiger is ADRIAAN LIMBERTIE van
DONWAY TRAVEL AGENCIES
Don Mills Shopping Centre, Don Mills (Toronto) - HI 4-8467
(na 6 uur: HI 4-8280)
WIJ KOMEN BIJ U THUIS UW REIS BESPREKEN.

C.L.A:-News

# NEW COURSE UPON OLD BASIS FOR C.L.A. IN ALBERTA

The first months of 1959 were marked by increased activities of District VIII (Alberta-North) of the C. L. A.

In a number of meetings of the District Board full attention was given to questions raised by the fact that the National Organization — for all practical purposes — had completely broken down.

The Christian character of the C.L.A. in Alberta-North was emphasized in an unanimously adopted resolution which reads as follows:

*"The Board of District VIII recognizes the fact that the constitution is in some respects vaque as to the Christian principles and it aims to take steps — in co-operation with other districts — to ensure a revision of this constitution as soon as such is possible. Those interested are invited to study this matter and make suggestions."*

Organization-wise it was necessary to take steps to make a continuance of C.L.A. activities in our part of the Province possible. In the absence of a properly functioning National Executive Committee the District Board was authorized to assume the responsibility previously held by this committee. One of the first acts of the thus empowered Board was the appointment of Dick Oostra (11614 - 111th Ave., Edmonton) as full time fieldman. Mr. Oostra has been on duty since February 1 and the results of his work have been remarkable.

Another milestone was reached in the last boardmeeting when the scope of activities was the topic of discussion. It was generally felt that present policy excludes a large portion of potential members from participation in the C.L.A. Would it be possible to broaden our field so as to make Christian Trade Unionism only one of several targets? After hours of consideration the following resolution was unanimously adopted:

*"In view of the difficulties experienced in the Christian Labour Association of Canada, which virtually caused the National Organization to cease to exist, it is deemed necessary to re-organize our provincial activities. Until such time as a properly functioning naaional organization re-appears District VIII will operate as an indenpendent Alberta Organization. Every possible step will be taken to re-establish contacts on the national level and all co-operation will be given to efforts to re-build the national organization.*

*Experience in Alberta has taught us that it is not practicable to operate along the lines previously followed. In order to save the existence of the C.L.A. in Alberta a revised constitution will be drawn to open membership to all who subscribe to basis and aims whether they are employees or not.*

*In accordance with the constitution the aim of the Alberta organization is to foster a spirit of Christian Fellowship in the Field of Labour. This will be done by encouraging the establishment of Christian Trade Unions and Christian Employers Associations and by advocating the settlement of labour disputes in a Christian manner.*

*These revisions are taken in the firm belief that all Christians have a calling in the field of social and economical relations and a strong appeal is made to all Christians to join in this effort to realize this calling."*

May many Albertans respond to the appeal voiced in the last paragraph of this resolution. We feel that we stand at the beginning of a long and hazardous road. May God grant us the grace to stand fast upon His Word of Truth.

In order to publicize our activities the C.L.A. in Alberta-North will issue its own periodical.

The first number of this paper called "Western News of the Christian Labour Association" has been issued in the meantime. A number of copies are still available to others and you may apply for your copy to the fieldman or to the secretary of the board, John Deviet, 441, Edmund Heights, Red Deer, Alberta.

**H. VAN PELT'S BOOKSTORE**
**25 Hiawatha St. - ST. THOMAS**
LEVERT ELK GEWENST BOEK!
Jeugd - Waarheen? .......... $ 4.50
Overduin - Venster op het leven (dagboek) .......... $ 3.75
Christ. Encyclopaedie III .... $ 8.—
(Wordt alleen bij intekening op het gehele werk verkocht. Deel I, II en III zijn nu in voorraad.)
Gandhi en Christus .......... $ 2.70
Living in a New Country .... $ 2.95
Arie en Katrien in Canada $ 2.50
Koraalboek van Simon Landsman. 150 psalmen en 59 gezangen $ 5.50
**Franco toezending!**

DAN blijft borg voor prima service en kwaliteit
DAN DE WAAL DIAMONDS
Jewellery - Watches - Clocks
402 Adelaide St. (hoek Dundas), London, Ont.
Tel. GE. 8-9212 - GE. 2-9045

**DUXBURY**
**TRAVEL SERVICE**
Agent: TCA, KLM, Holland-America Line, Europe-Canada Line
BRAMPTON, ONT.
85 Main St N. Phone GL 1-4280
Agent Canadian National Railways

# Een dankbaarheidsgedicht uit Iron Springs

(Van onze Correspondent)

Het was in acht en vijftig op Zondag negen Maart,
Dat ons kerkgebouw veranderd scheen in 'n fel opvlammende haard.
Het duurde niet zo lang, de hele kerk brandde af.
Waarom? Zo werd gevraagd; geen die er antwoord gaf.
Het medeleven met ons was welgemeend en groot,
Wij zaten in die tijd ook werkelijk in nood.
Ons bedehuis was weg, gebouwd met alle krachten.
Wat stond ons nu te doen? Wat stond ons nu te wachten?
De Hall van de Community verkregen wij voor rent.
Er waren heel geen banken in ... en we hadden ook geen cent!
Naburige gemeenten echter lieten ons niet staan,
Maar boden ons voor tijdelijk de nodige stoelen aan.
Een goede buur is beter dan vele verre vrienden,
Dat mochten wij van Nobleford en Lethbridge ondervinden.
De rest der zitplaatsen bestond uit planken-schragen,
Geen leuning, arme ruggen, en dus veelvuldig klagen.
De lange preek van dominee deed ons met pijn gevoelen
Dat er behoefte was aan nog meer nieuwe stoelen.
'n Collecte werd gehouden, de opbrengst viel ons mee,
De nieuwe stoelen kwamen, een ieder was tevree.
De kerkeraad met commissie heeft toen niet lang gewacht;
Zij kwamen dikwijls samen, soms tot diep in de nacht.
Na nog een drietal maanden van spanning en veel werk,
Waren de plannen klaar voor onze nieuwe kerk.
Aan Getkate Masonry werd 't bouwen opgedragen.
Een ieder was nieuwsgierig, leefde mee, kwam kijken, vragen.
De bouw der kerk duurde echter voor ons besef wat lang,
Want voor de winterkou in de Hall was de gemeente bang.
Gelukkig maar dat dominee wat korter was gaan preken,
Want anders waren er van kou in de hall vast nog bezweken

De Zondag voor de Kerst, 't gebouw was nog niet klaar,
Vond ons als gemeente tezamen weer daar.

DE NIEUWE (CHR. REF.) KERK

27 Februari was eindelijk de dag gekomen,
Dat de kerk officieel in gebruik kon worden genomen.
Dit was op 't laatst moment bijna niet doorgegaan:
Vlak voor de dienst was het met het licht gedaan.
Bij hulplicht vond een ieder plaats in het gebouw,
Spoedig was men voor de reparatie in het touw.
Na verloop van een uur was het licht hersteld
En was het vonnis voor de brandende kaarsen geveld.
De voorzitter der bouwcommissie Mr. Vogelaar opende met
Schriftlezing en gebed,
Verhaalde in 't kort wat er aan werk was verzet,
En overhandigde de sleutels der kerk met de daad,
Aan ds. Van Egmond, voorzitter der kerkeraad.
Mr. Getkate, die de nieuwe kerk heeft gebouwd
Kwam daarna met een zware kanselbijbel aangesjouwd.
Rev. Van Egmond bracht dank aan de aannemer voor de zorg en de trouw
Met het optrekken en afwerken van dit prachtige kerkgebouw.
Ook de opzichter Mr. Withage was een woord van dank toegedacht
Voor het toezicht bij de bouw, bijna belangeloos volbracht.
De kerken uit de classis aanwezig kregen het woord,
Zoals dat bij zulke gelegenheden behoort.
Brieven met felicitatie werden vervolgen voorgelezen
Van hen die wel wilden, mar hier niet bij konden wezen.
Onder anderen van Ds. De Jong die veel voor Iron Springs heeft gedaan
En zo nauw met de gemeente in betrekking heeft gestaan.
Alsmede van Ds. Scholten, nu een der Wijzen uit het Oosten,
Die in de vacature ons zo dikwijls is komen troosten.
Zelf schreef hij: "'k Heb half Iron Springs getrouwd,
En ik hoop dat dit geen dezer paartjes berouwt".
Ook van de community churches waren er mensen;
Zij toonden belangstelling en gaven hun wensen.
Ds. Van Egmond sprak aan de hand van II Cor. 4:5a,
Wat daar staat geschreven kijkt u dat zelf maar na.
De avond werd opgeluisterd door 't koor en 't spel der organisten,
Zodoende was het programma af aleer dat wij het wisten.
De dienst werd besloten met dank aan God,
Die in zo korte tijd wendde ons droevig lot.
Zaten wij in het begin '58 danig in de nood,
Aan het eind daarvan bleken de zegeningen vele en groot.
Veel financiële steun werd ondervonden van personen en kerken;
De hulp daarvan was ruimschoots te merken.
Aan allen onze dank voor meeleven, gaven en krachten,
Wij willen u graag voor 't bezichtigen van ons bedehuis verwachten.

# ON YOUR WAY

### LIKEMINDED WITH CHRIST

"Let this mind be in you, which was also in Christ Jesus, who.... humbled himself, and became obedient unto death, even the death of the cross."
Phil. 2 : 5—8.

Perhaps your first reaction to this command is "This I cannot do. I know my limits. I cannot begin to be like Christ in his becoming flesh." Your reaction only proves how deeply sin works within us. We accept ourselves as we are. The ambition to be like Christ is become powerless.

This attitude accents once again that Jesus gave himself in death for men and women who were not worthy of his sacrificce. But Christ knew our worthlessness. The Son of God had known it before the world was. He had to take a position with respect to us. He had to make up his mind about us. He did: He made himself so much like us that people thought He was worthless. Worse still, He was not wanted: Crucify Him! Jesus had made up his mind about us. He thought no price for us too high. Never did his own self stand in his way down to us. He gave his life. For worthless ones He became as of no worth.

From Jesus' work we read his mind, his attitude. That attitude must master us. When we see how Christ thought about the world of sinners, we are looking at a pattern for our thoughts about those sinners. Paul says "Look at the cross again. Do you see how Christ thought about you? So you must think about your fellows." You see that Christ did not insist on his own rights. You see that for Jesus there was no limit to self-sacrifice.

In the land of boundless material possibilities this spirit of Christ is hard to find among us. In our scramble to "get ahead" our fellowman gets elbowed out of our thoughts. Unless we can gain by him. But Christ gained nothing by us. He lost everything. He suffered and died like a criminal too make us good citizens of his kingdom. That citizenship involves scrapping all selfishness. It means living for giving. It means loving for Jesus' sake. It means putting Christ on the throne, ourselves on the altar. For those in Christ this life of love is the only life. This is our natural life, for ours is a new nature. Even so, the new life in Christ takes effort. It takes all we have. But remember, your new life cost God effort, too. It cost Him his only Son.

We have not reckoned with the cross of Christ until we have grasped the mind of Christ. Thus the cross is not only the object of our faith. It is the goal of our life.

Arie G. Van Eek Jr.

**Vele Hollanders reizen met de 'Seven Seas'**

... een ship dat door haar warme atmosfeer en uitzonderlijke gastvrijheid zeer vertrouwd is geworden onder de Nederlanders. Als een voorbode aan Uw Europees bezoek geniet U reeds tijdens de overtocht van de uitstekende maaltijden, gerieflijke accommodatie en ruime aantrekkelijke salons, alles inbegrepen in de passage-prijs.
BRENG UW FAMILIELEDEN NAAR CANADA
Ons eenvoudig "Prepaid System" biedt U de gelegenheid om zowel de scheepspassage als de treinreis in Canada vooruit te betalen. Uw familieleden in Nederland kunnen rekenen op volledige voorlichting en assistentie.

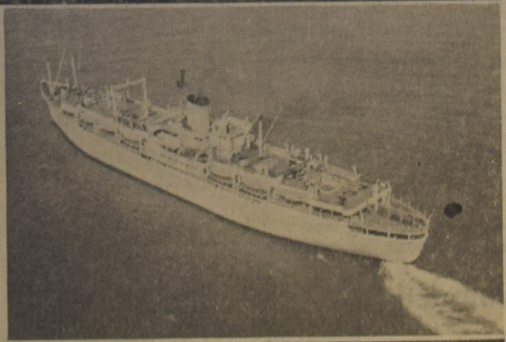

NAAR ROTTERDAM & BREMERHAVEN VIA SOUTHAMPTON & LE HAVRE
vertrek von MONTREAL,
7 Mei*, 2 Juli*, 29 Juli*
NAAR SOUTHAMPTON & ZEEBRUGGE, BREMERHAVEN, HELSINKI
vertrek van MONTREAL, 3 Juni*
*Inscheping avond van te voren
STELT U ZICH IN VERBINDING MET UW PLAATSELIJK REISBUREAU OF
Europe-Canada Line
MONTREAL • HALIFAX • TORONTO • WINNIPEG • VANCOUVER

Uw EUROPA CANADA LINES vertegenwoordiger is ADRIAAN LIMBERTIE van
**DONWAY TRAVEL AGENCIES**
Don Mills Shopping Centre, Don Mills (Toronto) - HI 4-8467
(na 6 uur: HI 4-8280)
WIJ KOMEN BIJ U THUIS UW REIS BESPREKEN.

**KENNEDY TRAVEL BUREAU**
196 Queen Street W. TORONTO 2 B, ONT. Telefoon EM 2-3226
VERZORGT AL UW REIZEN
Bel of schrijf: M. HOONHOUT (Dutch Manager)
Privé adres:
19 Alice Cres., Scarboro, Toronto, Ont. - HI 7-0937

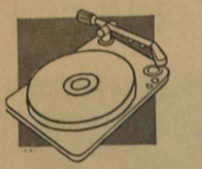

# VAN LUCHTTRILLING TOT STEREOFONIE

door Arie Verdun, P. Eng.

②

## HI-FI WEERGAVE

Hier nemen we de draad weer op van de natuurgetrouwe weergave.

Met al die apparatuur die er aan te pas komt, is het nu net als met een aantal mensen, die aan elkaar een boodschap moeten doorgeven.

☆

U kent misschien dat verhaal van de zonsverduistering, die zou plaats vinden en de kolonel die het van opvoedkundige waarde achtte om alle soldaten de verduistering te doen waarnemen en een uiteenzetting aan te horen. Hij vond het niet nodig schriftelijke instructies te geven, maar gaf mondeling inlichtingen aan zijn luitenant-kolonel, die het weer aan zijn majoors oververtelde, enz. De kolonel besloot: "Als de lucht bewolkt is, zal in het auditorium een verhandeling over eclipsen worden gegeven."

Toen tenslotte laat thuiskomende verlofgangers door de soldaten zelf werden ingelicht, gebeurde dat als volgt: "De kolonel heeft een zonsverduistering georganiseerd op die en die tijd. Iedereen moet zó laat aantreden. Als het regent zal de voorstelling worden gehouden in het auditorium met behulp van ellipsen."

In technische termen: 1e. als er **iets ergens** in de schakel tussen gramofoonplaat en luidspreker uitvalt, dan is dat voorgoed verdwenen; men moet speciale maatregelen nemen om dit te voorkomen.

2e. als er **ergens iets** ten onrechte bijkomt, dan is het een hele toer om het vóór de luidspreker te verwijderen.

Beide euvels zijn harde werkelijkheid. Niet alleen "verdwijnen" er gemakkelijk trillingen, maar de verhoudingen tussen de oorspronkelijke sterkten van de trillingen blijven niet automatisch constant. En wat "erbij" komt is meestal niet veel goeds. Dat kan het krassen van de naald zijn, het "zweven", omdat de plaat niet om het zuivere middelpunt draait, enzovoort.

Het zou ons te ver voeren de technische maatregelen te bespreken die genomen moeten worden om uit de luidspreker(s) te krijgen wat vastgelegd is op de gramofoonplaat. Wel kan gezegd worden, dat correcties mogelijk zijn en dat de luidsprekers (plus de wijze waarop ze gemonteerd en aangesloten zijn) van het allergrootste belang zijn.

De conclusie is dus deze: Een installatie is alleen dan Hi-Fi, wanneer de luidsprekers precies weergeven wat op de plaat is vastgelegd; **niet** omdat één of meer delen van de apparatuur "Hi-Fi" zijn maar omdat er niets aan toegevoegd is en niets weggelaten.

## STEREOFONIE

Het is, nu we zover gekomen zijn, ook niet meer zo moeilijk om te begrijpen waarom de weergave van concerten met behulp van "gewone" platen en recorders, zelfs al zijn ze Hi-Fi, niet 100% bevredigend kan zijn.

☆

We gebruiken twee oren, waarmee we gewend zijn de muziek van alle kanten op te vangen en te "localiseren". Zelfs de allerbeste installatie zonder stereo geeft slechts weer wat op één punt kon worden gehoord. (Ook al heeft men daarbij twee of meer microfoons gebruikt, het feit blijft bestaan.) In onze waarneming missen we dus dat ruimtelijke gevoel, dat in de concertzaal aanwezig is.

De stereofonische gramofoonplaat heeft in **elk** van haar groeven **twee** "instructies" voor de naald van de pick-up. De groef is en blijft precies 90°, namelijk 45° ter weerszijden van de normaal of verticale lijn. Het spoor aan één zijde wisselt van hoogte in overeenstemming met de trillingen door de ene microfoon opgevangen, terwijl de hoogte van het spoor aan de andere zijde van de groef varieert met de trillingen van een tweede microfoon, op oorsafstand van de eerste. De naald maakt dus een gecompliceerde beweging, die echter in twee hoofdbewegingen is te ontleden. **Twee** spoelen in de pick-up, welke óók een hoek van precies 90° met elkaar maken, zorgen voor de "vertaling" van mechanische trilling in electrische trilling. De ene voor de ene kant van de groef, de andere voor de tegenovergesteld kant.

Wat is nu het eindresultaat nadat de twee zwakke electrische signaaltjes versterkt zijn en **ieder** toegevoegd aan een paar luidsprekers voor hoge en lage tonen afzonderlijk?

We beleven de gewaarwording, niet van muziek op twee plaatsen, maar van een reproductie, die — evenals tijdens het concert — de zaal vulde, met alle bij-effecten van terugkaatsingen, zwevingen en verschilpunten die niet op één bepaalde plaats ontstonden maar als het ware **rondom** ons waren. Zelfs onze beperktheid in het constateren van de richting voor zeer hoge en lage tonen helpt mee om de reproductie "echt" te maken.

Kortom: stereofonie is een waardevolle stap vooruit in de richting van de natuurgetrouwe weergave van concerten en draagt reeds nu veel bij tot een opleving in de desbetreffende industrie. *)

---

*) George A. W. Boehm: "Stereo goes to market". "Fortune", August 1958, page 108.

K. v. Asten: "What is happening to hi-fi in Canada?". Canadian Electronics Engineering, Sept 1958, page 23.

Peter C. Whitehouse: "Stereo sound catches interest of public". Canadian Electronics Engineering, Dec. 1958, page 32.

*Invitation*

Concert

of the

BACK TO GOD CHOIR

on Thursday April 9th at 8 p.m.

in de First Christian Reformed Church,

513 Talbot Street, LONDEN, Ont.

BE SURE TO ATTEND AND INVITE YOUR FRIENDS TO BE PRESENT.

"Wibo" Travel Service Ltd.

London, Ont.

Agenten alle Scheepvaart- en Luchtvaartlijnen

vliegt of vaart

Goedkoop - Vlug en Veilig

Rondreis Montreal - Amsterdam of Brussel in de nieuwe Economy-klasse slechts $ 480.60

Vlieg nu - Betaal later.

Afvaarten naar Europa tegen wintertarief.

Wij regelen ook gaarne de overkomst van familieleden.

Postian Building Tel. 2-9217; 8-1834 395—397 Dundas Street

Open tot 6 uur; Vrijdag tot 9.00 uur; Zaterdag tot 1 uur.

VRAAG NAAR JOS. BOERKAMP

ONTARIO ALLIANCE OF CHRISTIAN SCHOOLS

The Annual Spring Meeting

will be held D.V. on

*Saturday, April 18, 1959*

at 10.00 A.M. in the Second Toronto Christian Reformed Church,

Albion Road, WESTON, ONT.

The agenda will be mailed out next week.

LUNCHES WILL BE AVAILABLE

# ANKE

door

FOKA VAN LOON

*KORTE INHOUD: Anke, de vrolijke dochter van de Noord Hollandse dorpssmid Van Dalen logeerde na het behalen van haar Mulo-diploma een poosje bij haar grootouders op een kwekerij, maar ze heeft zojuist bericht gekregen dat haar Moeder ziek is en dat ze thuis moet komen om het huiswerk over te nemen. Haar tante Lien brengt haar naar de trein, maar eerst gaan ze wat kopen in het winkeltje van Juffrouw Millenaar. Harry Millenaar, die Anke daarna met zijn motorfiets naar het station rijdt is van haar onder de indruk gekomen . . .*

---

(29)

Juffrouw Millenaar is helemaal op haar praatstoel geraakt en vertelt argeloos verder:

"'k Heb er later nog es een keer zien, Cornelia, bedoel ik. Toen leek ze me bar veranderd, erg verouderd en niet tevreden. Ze heb anders een beste man, zeggen ze. Alleen moet ie een tijd lang, nogal puur van dit" — en Juffrouw Millenaar maakt de beweging van iemand die de inhoud van een glaasje naar binnenslaat — "gebruikt hebben. Niet dat hij helegaar dronk hoor, maar wel efkes meer dan goed voor hem was. Ik denk zomaar, 't hartje zat er altijd nog al hoog — dat ze daar niet best tegen kon."

Harry's moeder strijkt in gedachten het tafelkleed glad en let niet op het gezicht van haar jongen. Ze borduurt verder: "'t Is jammer dat een mens zo verandere ken. Ik ben bang, dat ze er niet de goeie kant mee uitgaan is, met haar verdriet. Als ze 't meer bij de Here brocht had, was ze bepaald niet zo hard worden. Maar dat zat er altijd al in, dat zelf willen."

"Wonen ze niet in de buurt van Alkmaar?" vraagt Harry slim.

Moeder zegt hem de naam van Anke's woonplaats. Harry weet genoeg. 't Is maar voor de aardigheid, maar hij gaat die kant op een goede dag toch eens uit.

Anke is vanaf het station in één ren naar huis gesneld. De laatste etappe holt ze. In de verte ziet ze al het hoog opvlammende vuur in de smidse. Dat stelt haar gerust. Als moeder zo heel erg was, zou vader niet volop aan het werk zijn.

Van Dalen en Jan kijken verheugd op als Anke binnenstapt.

"Dat is nog eens dadelijk komen als je geroepen wordt," prijst vader en kust 't warme, naar hem opgeheven gezichtje.

"Wel meidje, al was je een paar jaar weg weest, dan had ik niet onwenniger van je kunnen zijn."

"'t Was of de klok stil stond," beaamt Jan.

Anke montert helemaal op door het hartelijk welkom.

"Hoe is 't met moeder? Wat scheelt er toch zo ineens?" vraagt ze.

Haar vaders gezicht wordt ernstig.

"Wat er precies aan mankeert met moeder, kon dokter nog zo ineens niet vaststelle, maar 't kan wel puur zo'n tijdje duren, zei hij" en dan laat Van Dalen er zacht op volgen: "Je kon het wel es zwaar te verantwoorden krijge, m'n kind. Je moet je er maar zo'n beetje door heen slaan, 'n meid kan er niet of."

Anke balt overmoedig haar hand tot een vuist en laat die met kracht op haar vaders arm dalen. Deze wrijft met een pijnlijk gezicht het getroffen lichaamsdeel.

"Te deksel, wijf, je heb pittig wat in je mouwen hoor!"

"Dat docht ik," bluft Anke. "Ziezo, nou gaan ik naar moeder!" Haar ogen stralen van jolige moed en levensdurf.

"'t Is toch zo'n aardig meidje," piekert de smid hardop. "Als moeder haar nou maar een beetje blijd ontvangt, ze is zo gauw verslagen."

"Ze is immers komen, zo gauw ze kon," bromt Jan, bij voorbaat verontwaardigd over een eventuele miskenning van zijn zusje. "Moeder ken trots weze op zo'n dochter!"

En vrouw van Dalen beschaamt haar zoons verwachting ditmaal niet. Bij het kraken van de deur kijkt ze op.

"Anke!"

Er komt zo'n blijde glans op haar mistroostig van pijn vertrokken gelaat, dat Anke, getroffen door die verheugde roep, zich zonder aarzeling over haar heen buigt en op beide wangen kust.

"Moeke!" zegt ze teder. "Daar ben ik."

Moeder trekt haar met twee handen naar zich toe en geeft haar kussen overvloedig terug.

"Kind, ben je er nu al? Ik had je pas tegen de avond verwacht. Wat ben ik verlegen blijd, dat je er bent."

Haar stem trilt.

"Want Meikie, die stoetel — waar zit ze weer zo gauw?" — de zieke richt zich een weinig op om haar ogen door de kamer te laten gaan en klaagt als ze niets ontwaart, wat op haar jongste dochter lijkt. "Zeker weer met die akelige kat an 't spele. Vader moet het beest, as zij te bed leit, vanavond, in de sloot douwe, efkes in de zak, ze verdoet er de halve tijd mee, en laat mijn hier maar ligge. As je d'r wat van zegge roept ze: "Moeder, kijk es wat is ie toch pittig!" Maar wat ik je nou zegge wou, van 't eten koken brengt ze ook niks terecht, ze luistert niet eens naar me. D'r is nou ook de hele morgen nog zo goed als niks beurd an 't werk."

Anke heeft, onder 't wijdlopig relaas van haar moeder zich van haar mantel ontdaan en die op haar plaats gehangen. De jurk, die ze droeg, gaat dezelfde weg, 't welk haar weer een goedkeuring van haar moeder bezorgt.

"Juist, m'n kind, de beste spullen maar uit, en de werkjurk an. 't Is slim spijtig, dat het zo loopt, maar ik kan eerlijk niet langer."

Anke knikt wijs: "Dat zeiden Opoe en tante vanmorgen ook al."

"Ja, wat hadden ze nog meer over me?" vraagt moeder gretig, maar toch ook een tikje achterdochtig.

Anke kijkt even verbaasd op bij deze toon en antwoordt: "Nou, niks vanzelf, alleen zei vanmorgen die vrouw nog uit zo'n winkeltje, dat ze nog nooit zo'n aardige vriendin had gehad als u."

Vrouw van Dalen vergeet haar zieke lichaam en moet deze roekeloosheid met een hevige pijnaanval bekopen. Ze laat zich terugvallen in de kussens.

"Was het Grietje Millenaar misschien?" steunt ze. Ze kan toch haar nieuwsgierigheid niet bedwingen.

Anke knikt bevestigend: "Juffrouw Millenaar, ja, zo heette ze. Een klein dik mensje was het!"

Vrouw van Dalen lacht, terwijl de tranen van pijn haar langs de wangen biggelen.

"Och, och, en 't was vroeger maar zo'n handjevol. Wat ken een mens toch verandere! Maar 't mondje was altijd goed. Was 't nog zo'n kwebbel?"

"Nou en of," stemt Anke grif toe. "Ik kwam door haar verhalen haast nog te laat bij 't spoor."

Moeder geeft geeft weer alle tekenen van belangstelling maar ook van hevige lichamelijke hinder.

Anke streelt zacht de handen, die de deken krampachtig vasthouden, haar gezichtje is overgoten van aanhankelijke zorg.

"Ik vertel vanavond alles wel verder, hoor Moeke! Nou moet u even rusten. Zal ik eerst uw kussen es lekker schudden? En het laken en de deken goed leggen?"

Handig als een geboren verpleegstertje schuift ze haar hand onder moeders hoofd, terwijl ze met de andere het kussen keert en schudt.

Vrouw van Dalens verwondering is groot. Is dat het kind, dat naar mening alleen maar goed was om in de boeken te neuzen? Ze zwijgt echter nog, want men zal de dag niet prijzen, voor de avond gevallen is. Van Dalen, die ongemerkt is binnengekomen, onthoudt zijn dochter zijn lof niet.

"Compleet een liefdezuster, is 't niet moeder?"

(Wordt vervolgd.)

INGEZONDEN:

## Gedachten en vragen

Er ligt veel sneeuw hier in het Noorden, tengevolge waarvan er weinig anders kan worden uitgevoerd op de farm dan de dagelijkse veeverzorging. Ik zit wat in huis te lezen wanneer de postcar wat brieven en kranten brengt.

Een brief van onze kinderen uit Friesland. Wanneer mijn dochter de brief zal afsluiten hoort mijn schoonzoon voor de radio: Gister is overleden, vrij plotseling, Prof. W. Rip, buitengewoon hoogleraar aan de landbouw hogeschool te Wageningen, 56 jaar oud.

Plotseling stopt mijn leesgierigheid. *Rip*, jarenlang secretaris van de Chr. Boeren- en Tuindersbond, in welks bestuur ik van '46-'52 Friesland vertegenwoordigde, later prof. in Wageningen, enz, enz. midden in zijn veelzijdige leven van zijn taak ontheven.

Drie weken later: De post brengt "Het Platteland". De Bonds-voorzitter Chr. van den Heuvel schrijft daarin over het overlijden van Prof. Rip. Er is ook weer een brief uit Nederland aan het einde daarvan lees ik: "*Plotseling overleden Chris van den Heuvel*, oud 72 jaar. Voorzitter van de Chr. Boeren- en Tuindersbond en weer stoppen mijn gedachten, om verder te verwijlen over deze 2 mannen en hun werk. Onwillekeurig gaan mijn gedachten uit naar de honderden farmers in ons grote nieuwe vaderland. Wij denken aan de betekenis van de C.B.T.B. in Nederland voor onze Boeren- en Tuinders, en voor de Chr. Maatsch. beweging in zijn geheel in Nederland. Aan de politieke activiteit in deze weken, aan de Chr. Vakbeweging en de N.C.R.V.

Aan de pogingen vooral in Zuid-West Ontario waar het aantal onzer mensen ongetwijfeld het grootst was om iets tot stand te brengen, maar waar de resultaten tot nu toe nog weinig uiterlijk zichtbaars hebben opgeleverd. Ik hoor van een vergadering waar iemand een inleiding houdt over: *Het goed recht der Christelijke Organisatie* en waarbij bij de bespreking daarvan velen als hun mening uitspraken dat het oprichten van een Chr. farmers organisatie *geen zin heeft*, gezien de wijze waarop de zaken hier marcheren. De vraag komt dan bij mij op: wat is de achtergrond van de geestelijke ligging bij onze mensen opgegroeid in onze diverse gereformeerde Kerken in Nederland? Wat is ons geleerd en voorgehouden?

En nu ga ik even terug naar mijn jonge jaren. De slagzin waarbij wij zijn opgegroeid was: "*Het gehele leven in al zijn openbaringen gebonden onder de Souvereiniteit van God's Woord.*

Vermoedelijk omdat men niet alles goed verstond, heeft die slagzin het later afgelegd tegen "*Het Koningschap van Christus*"

Deze dingen leefden niet alleen in de hoofden van Dr. Bavinck c.s. maar zij leefden in de harten van ons gereformeerde volk.

Het betekent dat ± 45000 farmers zich bijeenvoegen, *naar buiten* getuigenis gevende dat zij de grondslag van Gods geopenbaarde Waarheid de juiste grondslag achtten voor het agrarisch leven, en naar binnen zich beijverende in het maatschappelijk leven te staan naar rechtvaardige verhoudingen en voor hun kinderen te streven naar een vakopleiding op de basis van het zelfde Goddelijke getuigenis.

In deze omgeving is men opgegroeid en opgevoed, en als men dan naar hier komt en zich na enige jaren in staat is zichzelf een antwoord te geven op de vraag: Wat is de geestelijke fundering van het leven te midden waarvan ik mij heb neergezet, dat moet ik eerlijkheidshalve het antwoord geven: Hier in in het publieke leven geen plaats voor een Souvereiniteit Gods en ook niet voor een Koningschap van Hem die gezegd heeft: *Mij is gegeven alle macht in Hemel en op aarde*, en "*Zie, ik maak alle dingen nieuw*". Deze dingen houden mijn gedachten bezig wanneer ik denk aan een tweetal kloeke mannen wier levens zijn verteerd in dienst van hun Koning die zij hebben gediend, en zij spreken nog nadat ze zijn gestorven.

Deze gedachten houden mij bezig wanneer ik onze mensen dag aan dag, ja jaar na jaar de vaan zie volgen van de moderne Union, die uitdrukkelijk alle verband tussen Schrift en maatschappij ontkent.

En onze farmers menen te kunnen volstaan met een situatie waar de traditie gelukkig nog niet ontaard en vervlakt is, maar waar van een Goddelijk getuigenis met geen woord gerept wordt en waar het terrein der Algemene Genade nog alleen maar is de speelplaats voor de wedloop om de dollar.

Ik weet heel goed dat de oprichting van een Chr. Organisatie niet zo eenvoudig is, om meer dan een reden. Maar mijn verwondering en mijn bezwaren zijn dat men over een situatie als hier getekend niet bezorgd maakt, en men zich niet ernstiger indenkt wat het leven rondom ons in deze wereld straks zal opleveren wanneer wij 2 geslachten verder zijn. Ik meen dat het Mr. Rang was die kort geleden een verhaal deed over de toekomst van het Gouvernements onderwijs. Er zijn meer verontrustende verschijnselen in het leven. Zo ook wanneer ik eens getuigenis hoor van mensen die zich graag beroemen dat zij zich hier zo erg thuis voelen. Ik moet helaas de vraag stellen wat voor een Geestelijke en Culturele bagage hebben wij als Calvinisten meegenomen? En wat doen wij daarmee? Zijn wij voldoende overtuigd van onze opdracht, en leven wij daaruit, en waar zijn onze leidsmannen die ons daarin voorgaan?

Deze gedachten houden mij bezig wanneer ik denk aan de uitvaart van deze twee leidinggevende figuren.

Kemble, 17 Mrt. 1959
S. VanderPloeg

# HET VERWAARLOOSDE KIND HEEFT

Een gebouw als zovele anderen. Alleen op de voorgevel is een bordje aangebracht:

**"CHILDREN'S AID SOCIETY"**

Achter de gesloten deur ratelt een telefoon; een nerveuse vrouwenstem vraag of een maatschappelijk werkster haar zo spoedig mogelijk wil bezoeken. Haar man verdrinkt praktisch al zijn weekloon. Ze weet niet hoe ze haar kinderen voldoende te eten moet geven. De kinderen worden bang voor hun vader en hoe langer hoe onhandelbaarder. Zó kan het niet langer....

Opnieuw gaat de telefoon. Een man vertelt dat zijn vrouw gisterenavond weggelopen is en niet is teruggekomen. Hij weet niet waar ze is. Hij zelf moet eigenlijk naar zijn werk, maar weet niet wat hij met zijn vier kinderen moet doen. Kan de C.A.S. zijn vrouw niet opzoeken en haar vragen thuis te komen, of anders de kinderen zo lang verzorgen?

Een anonieme brief valt in de bus. Of er eens een m.w. (maatschappelijk werkster) naar het gezin P. wil gaan. De ouders zitten elke avond in het hotel, terwijl de kinderen alleen thuis zijn. De oudste is negen jaar en de baby vier maanden. Het wordt tijd dat de C.A.S. alle vijf kinderen afpakt. De brief is ondertekend met: "Somebody who knows all".

De deur gaat open. Een echtpaar met zes kinderen komt binnen. De vader doet het woord. Hij is al maanden lang werkloos en weet niet hoe hij rond moet komen. De huur is al in drie maanden niet betaald en de huisbaas dreigt met uitzetting. Bovendien moet hij elke maand $ 40.— aan de Finance Company aflossen. Daar is hij ook een eind mee achterop. Vandaag of morgen worden de T.V., de wasmachine en al de meubels weggehaald. Kan de C.A.S. de kinderen niet zo lang onder haar hoede nemen, totdat hij weer werk heeft?

Een dokter belt op. Gisterenavond laat is hij nog bij een baby van nog géén jaar oud geroepen. De vader had het kind afgeranseld omdat het wat lastig was vanwege zijn tandjes. De moeder was bang dat haar dochtertje inwendige kneuzingen had opgelopen. Het kindje is nu in het ziekenhuis voor verder onderzoek. Wil de C.A.S. zich eens met het gezin bemoeien?

Dit zijn een paar losse grepen uit de verzoeken, die een C.A.S. dagelijks bereiken via de betrokkenen zelf, familieleden, doktoren, politie, welfare departement, geestelijken, scholen, gezondheidszorg enz. enz.

**VERKEERDE OPVATTING**

Veel mensen verkeren in de mening dat het een C.A.S. er voornamelijk om te doen is om kinderen van hun ouders "af te pakken". En men neemt dan vanzelfsprekend aan, dat dit altijd in het belang van het kind is. De verontwaardigde anonieme briefschrijfster is ook deze opinie toegedaan. De maatschappij ziet nu eenmaal graag schone, net geklede kinderen met bolle, frisse wangen. Een normale reactie is dan ook als kinderen niet de zorg krijgen, die ze nodig hebben: "Straf de ouders en neem de kinderen af". Het gevolg hiervan is, dat ouders, die hun kinderen verwaarlozen bij een bezoek van een m.w. dadelijk een zeer afwijzende en vijandige houding aannemen. Ten dele is dit een camouflage voor hun schuldgevoelens, maar grotendeels is het angst. Zij zien in een m.w. een vijand, die het op hun kinderen gemunt heeft. Maar zij begrijpen niet dat een m.w. hen juist wil helpen beter voor hun kinderen te zorgen.

Dat deze achterdochtige houding het werk van een C.A.S. vaak erg bemoeilijkt, spreekt vanzelf.

Een veel voorkomende opvatting is ook dat een C.A.S. een soort kosteloze en degelijke kinderbewaarplaats is voor dag en nacht. Een instituut waar ouders hun kinderen kunnen onderbrengen, wanneer ze financiële moeilijkheden hebben, of waneer de ouders een scheiding voor ogen hebben en niet weten, war ze met hun kinderen heen moeten.

Maar beide bovengenoemde tegenovergesteld meningen zijn volkomen onjuist.

**WAT IS HET DOEL VAN EEN C.A.S. DAN WEL?**

De taak die een C.A.S. zich stelt is allereerst om het voor kinderen mogelijk te maken in hun eigen ouderlijk tehuis op te groeien.

Toen ongeveer 50 jaar geleden het werk van deze societies nog in haar eerste kinderschoenen stond, was men er van overtuigd, evenals zovelen nog in onze tijd, dat een kind veel beter af is in een liefdevol en keurig pleeggèzin dan thuis, waar het meer slaag dan voedsel krijgt.

Maar langzamerhand is men gaan inzien — mede door de ontwikkeling van de psychologie — dat het plaatsen van een kind in een ander gezin of in een opvoedingstehuis, grote emotionele en geestelijke schade aan het kind kan berokkenen.

Als een kind inderdaad met lichamelijke, geestelijke of zedelijke ondergang bedreigd wordt, dan zal een C.A.S. er toe moeten overgaan om het kind uit het ouderlijk huis weg te halen. De "Child Welfare Act" gebiedt dit en in d.g. gevallen zal de rechter de ouders voor kortere of langere duur hun ouderlijke macht ontnemen. Tevens kan de rechter hen een geldboete of gevangenisstraf opleggen. Maar wordt een kind geholpen door de ouders te straffen?

Voelt een kind zich gelukkig in een ander gezin? De praktijk en de wetenschap hebben geleerd dat zolang er nog een diepe genegenheid tussen ouders en kind bestaat (en tussen de kinderen onderling), het kind grote moeilijkheden heeft om zich in een ander gezin aan te passen. Vaak kan en wil een kind geen "andere" ouders accepteren. De maatschappij zal misschien verrukt zeggen, wanneer een verwaarloosd kind nu in een pleeggezin wordt opgevoed: "Wat een verschil! Kijk eens hoe netjes en goed gevoed Johnny er nu bij loopt! Het is een totaal ander kind geworden."

Ja, het is waar. Johnny is een ander kind geworden. Maar helaas niet alleen aan de buitenkant. Inwendig heeft Johnny waarschijnlijk groot verdriet. Hij verlangt naar zijn eigen ouders (naar zijn eigen zusjes en broertjes) en mist het meest nodige in zijn kinderleven: ouderliefde.

Met dit voor ogen zal een C.A.S. eerst alles in het werk willen stellen om het kind bij zijn ouders te laten blijven.

**GEZINSZORG**

Kinderbeschermingswerk is niet los te maken van gezinszorg. Onder gezinszorg wordt dan verstaan het contact van de m.w. met de betreffende ouders. De ouders zijn aansprakelijk voor de opvoeding en verzorging van hun kinderen. Als zij dus hun taak niet naar behoren vervullen, dan zal men de ouders op hun plicht moeten wijzen en hen moeten helpen deze beter uit te voeren.

Mensen kunnen veranderen.

Als een C.A.S. dit niet geloofde, dan kon zij beter haar werk staken. Maar als mensen dus veranderen, zich verbeteren kunnen, dan rust ook op de maatschappij de plicht hen de helpende hand toe te reiken. Dit geldt zowel voor de individuele mens als voor mensen in groepsverband: kerk, school, vereniging, club enz.

De Child Welfare Act legt deze taak wettelijk op de schouders van de C.A.S.'s.

Een kind wordt verwaarloosd. De oorzaak hiervan ligt bij de ouders, niet bij het kind. De m.w. zal dus moeten trachten om mèt de ouders samen betere levensvoorwaarden voor hun kind te scheppen, zodat het kind thuis kan blijven of later naar huis kan terugkeren.

De m.w. zal hiertoe eerst het vertrouwen van de ouders moeten winnen. Zolang de ouders een wrok blijven koesteren tegen de C.A.S.


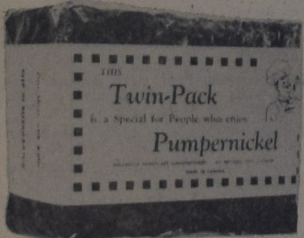


NIEUW!
NIEUW!
NIEUW!

Voor de liefhebbers maakten we een speciaal dubbel pak gesneden roggebrood.

Voordelig in aanschaf en gebruik. Dit Twinpack bevat twee afzonderlijk verpakte pakjes, waardoor een langere houdbaarheid gegarandeerd wordt.

MEVROUW, ons roggebrood is niet alleen een tractatie, maar ook een der meest waardevolle voedingsmiddelen die U Uw gezin kunt geven.

Ons TWINPACK is verkrijgbaar bij Uw leverancier van Hollandse levensmiddelen.

HOLLANDIA BAKERIES
Mount Brydges, Ontario

Waar vakbekwaamheid en hollandse degelijkheid Uw garantie zijn voor eerste klas producten.

HOLLAND LIFE
INSURANCE SOCIETY LIMITED
HOLLAND LIFE BUILDING
1130 Bay Street, TORONTO 5 - WA 5-4511
General Manager: J. C. TUPKER

GEZIN VOLDOENDE VERZORGD?

SPAREN IN BUDGET OPGENOMEN?

SPREEK HIEROVER EENS — VRIJBLIJVEND — MET EEN ONZER AGENTEN OF KOM EENS PRATEN OP EEN ONZER KANTOREN IN

Toronto - Hamilton - Montreal - Vancouver - Edmonton

ZENUWZWAKTE!

Zijt gij moe, lusteloos, angstig, humeurig, kouwelijk, huilerig, is alles mis, ziet ge nergens licht, slaapt U onrustig, nare dromen, levensmoe, wanhopig?

Bestelt nog heden een pak Florazenuwkruiden. Gegar. onschad., zeker werkend. Ook voor alle andere slep. kwalen onze alom bekende kruiden. Als niets U hielp, ligt hier Uw grote kans!

Naar Canada uitsluitend volle 9 maands kuren à $ 15.— bij vooruitbetaling.

Brochure en inlichtingen gratis. Meldt ons Uw ziekte en klachten uitvoerig.

Kruidenhuis "FLORA"
Westersingel 40, GRONINGEN, Ned.

# LIEFDE NODIG . . !

voor het "afpakken" van hun kind, is er geen basis om op samen te werken.

Door zich geheel voor de problemen van deze mensen open te stellen en zich in hun gedachtenleven te verplaatsen, kan een m.w. deze barrière overwinnen.

Een m.w. is geen rechter. Zij oordeelt niet en veroordeelt niet. Zij luistert en vraagt en probeert op deze manier de ware oorzaak van het gezinsconflict te weten te komen.

Waarom drinkt een man? Vertrouwt hij zijn vrouw niet? Heeft hij zorgen, verdriet? Is hij àl te lang werkloos en voelt hij zich een nietsnut? Probeert hij door een borrel zijn minderwaardigheidsgevoel weg te drinken? Is hij geestesziek? Talloze mogelijkheden kunnen de oorzaak of oorzaken zijn.

En waarom verwaarloost een moeder haar kinderen? Heeft zij financiële moeilijkheden en laat zij de moed zakken? Onbekwaamheid? Onvolwaardigheid? Onvolwassenheid? Mist zij de steun van haar man in het opvoeden der kinderen?

Vaak zal de m.w. de hulp van anderen inroepen: Van het welfare department, als de gezinsinkomsten onvoldoende zijn, van de health unit, als de moeder niet weet hoe ze haar kinderen verzorgen moet, van een dominé of priester voor huwelijksmoeilijkheden, van een psychiater bij geestesziekte enz.

Gelukkig zijn op deze manier veel ouders te helpen, mits .... de ouders hulp willen aanvaarden en ook zich zelf leren helpen.

De m.w. bezoekt een gezin zo lang als het nodig is, maar haar doel zal er toch steeds op gericht zijn de ouders "op te voeden" tot zelfstandigheid, zodat zij na verloop van tijd zonder andermans steun weer geheel op eigen benen kunnen staan.

### VOOGDIJSCHAP

Als het echter om de veiligheid van een kind nodig is, dat het uit huis weggehaald wordt, dan zal de rechter het kind een "temporary ward", dat is een tijdelijke voogdijpupil, van de C.A.S. maken.

Ouders en m.w. zijn bij deze rechtsbehandeling aanwezig. Beiden hebben het recht hun mening naar voren te brengen. De rechter bepaalt de termijn van deze voogdijschap. Is deze termijn verstreken en zijn de gezinsomstandigheden bevredigend verbeterd, dan gaat het kind weer naar huis terug, terwijl de m.w. nog een tijdlang toezicht houdt.

In het omgekeerde geval, als de situatie thuis niets veranderd is, kan de rechter het voogdijschap verlengen. Gedurende ook deze tijd wordt er én met de ouders én met het kind regelmatig contact gehouden.

Na twee jaar is verlenging van het tijdelijke voogdijschap niet meer mogelijk. Het kind wordt dan onherroepelijk een "permanent ward" van de C.A.S. gemaakt. Dit wil niet zeggen, dat het kind nu nooit meer naar huis terug kan. Het betekent echter wèl dat het tot aan zijn meerderjarigheid (in dit geval tot zijn 18de jaar) onder toezicht van de C.A.S. blijft, ook al zou het inmiddels later naar zijn ouderlijke woning terugkeren.

Tevens hebben de ouders voorgoed het recht op hun ouderlijke macht verspeeld over het betreffende kind of kinderen. Dit recht blijft aan de C.A.S.

Het gebeurt niet zo heel dikwijls dat een permanente voogdijpupil weer naar zijn eigen ouders kan terugkeren. Als zijn ouders in twee jaar tijd geen kans gezien hebben om hem een beter tehuis te geven, dan is de mogelijkheid dat zij dat later wèl kunnen, niet zo erg groot.

In principe kan een "permanent ward" nu door andere ouders geadopteerd worden. En dit zou, indien hiertoe de mogelijkheid bestond, ook zeker het beste voor het kind zijn. Want pleeggezinnen of opvoedingstehuizen blijven, hoe streng ook geselecteerd, toch surrogaat opvoeders.

Pleegouders zijn liefdevolle, sympathieke en begrijpende mensen, die tegen een bepaalde vergoeding hun gezin open stellen voor kinderen, die geen tehuis meer hebben. Maar een pleeggezin blijft een tijdelijke oplossing voor een kind. Zodra het kind zich niet thuis kan voelen, gedragsstoornissen vertoont (wat vaak het geval is) of te moeilijk is in de omgang, dan moet er een ander gezin voor hem gezocht worden. Ook kan het zijn dat de pleegouders wegens ziekte, werkloosheid, gezinsuitbreiding enz. het kind niet langer kunnen verzorgen.

Daarom kunnen pleegouders nooit de echte ouders vervangen: Ze kunnen het nooit de zekerheid geven, die een goed ouderlijk tehuis biedt.

### ADOPTIE

Adoptie lijkt dus de meest gewenste oplossing voor het voogdijkind. Adoptieouders kunnen hem zekerheid geven, liefde en een goede verzorging. Maar ....

Er zijn twee grote belemmeringen. De eerste is, dat er nog maar zo weinig ouders zijn, die een ouder kind als het hunne willen aannemen. Er zijn lange lijsten van echtparen, die dolgraag een kind willen adopteren, mits .... het kind niet ouder is dan drie jaar.

Zodra het kind deze leeftijd overschreden heeft, nemen zijn adoptiemogelijkheden snel af. En het is helaas een zeer grote uitzondering als men voor het schoolgaande kind nog adoptieouders kan vinden.

Daarnaast is er de tragische en grote groep van kinderen, die hoe jong ze ook zijn, geen enkele kans maken in een gezin op te groeien. Kinderen, die gebrekkig zijn, kinderen, die achterlijk zijn, kinderen, wier ouders van verschilled ras zijn, kinderen, die te ver ontspoord zijn .... Vele van deze kinderen zouden nog zeer goed in een gezin opgevoed kunnen worden. Maar wie wil ze verzorgen?

De tweede belemmering, waarom een kind vaak niet geadopteerd kan worden is, dat het kind zelf geen andere ouders wil aanvaarden dan de zijne.

Hoe jonger een kind geadopteerd wordt, hoe groter de kans is dat de adoptie een succes wordt voor de nieuwe ouders en het kind.

Maar hoe ouder een kind is, hoe moeilijker het wordt. Een kind, dat ondanks het wangedrag van zijn ouders, toch nog van hen houdt, staat figuurlijk gesproken in de kou. Zijn vader mag een dronkelap en een dief zijn, in de ogen van Johnny is hij een held, met wie hij soms mee uit vissen mag.

Zijn moeder mag hem zo nu en dan volkomen aan zijn lot hebben overgelaten, voor Johnny bestaat er maar één, die hem "mijn lieve jongen" mag noemen. En dat is zij.

### PROBLEEM KINDEREN

En daarom is er voor het kind, zoals Johnny, dat zich emotioneel niet van zijn ouders kan losmaken, eigenlijk geen oplossing.

Dit kind wordt een probleem-kind.

Het reageert zijn verdriet, zijn gemis aan ouderliefde en zijn groot verlangen naar hen, af door opstandigheid, baldadigheid, jaloersheid enz.

In geen enkel pleeggezin kan het kind wennen. De moeilijkheden stapelen zich op. Het ligt niet aan de pleegouders. Het ligt niet aan de C.A.S.

Niemand kan een kind andere ouders geven. Het kind zelf moet nieuwe ouders kunnen aanvaarden. Niet zelden groeit het kind, dat dit niet kan, op tot een jeugdige delinquent of het vertoont later psychische afwijkingen.

Zijn eigen ouders hebben gefaald. Maar daar is de maatschappij mede schuldig aan. Daar zijn óók wij zelf schuldig aan.

### WAT NODIG IS —

In het afgelopen jaar waren er in Ontario 15,000 kinderen in zorg van de C.A.S.'s. Bijna 19,000 kinderen stonden onder toezicht van de societies, terwijl zij in het ouderlijk huis verbleven.

Dit zijn grote getallen. Achter elk cijfer staat een kinderleven, kinderverdriet en een open vraag voor hun toekomst.

De C.A.S. doen hun best gezinnen te herenigen, het leed te verzachten en de juiste oplossing voor een verwaarloosd kind te vinden.

Er rust zegen op hun werk.

In 1950 waren er meer dan 18,000 kinderen onder voogdij van de C.A.S.'s.

Ondanks de enorme bevolkingstoename van de laatste acht jaar, is het aantal voogdijpupillen met 3000 verminderd.

Toch zijn er nog in Ontario 15,000 kinderen teveel in zorg van de C.A.S.'s ....

Dit kinderbeschermingswerk kost geld. Veel geld. Fabelachtige bedragen zijn er mee gemoeid om kinderen te helpen tot gelukkige, evenwichtige en eerzame mensen op te doen groeien.

Maar meer nog dan ons geld, heeft het verwaarloosde kind onze liefde nodig.

Want nog altijd is er een schrijnend gebrek aan liefdevolle pleeggezinnen en adoptieouders .... Nog altijd vergeten wij veel te vaak dat wij **wel** onze broeder's hoeder zijn.

Ineke Parlevliet.

Deze groep van vijf tweelingen in St. Catharines, Ont. illustreert duidelijk het doel van de Children's Aid Societies in Canada, gelukkige en gezonde kinderen als een toekomstig gelukkig en gezond volk. Het zijn van boven naar beneden: Marilyn en Marion Hutt; Karen en Sharon Keeling; Caroline en Josephine Sitar; Deana en Donna Kalls en Nancy en Norma Foreman.

**WEDERVERKOPERS**

Het beste en goedkoopste adres voor **ROOKVLEES**, aan een stuk of gesneden, voor **BOTERHAMWORST**, aan stuk of gesneden, voor **GEKOOKTE WORST**, aan stuk of gesneden, **PLOCKWORST** en **SNIJWORST**, Saucise de Boulogne, enz. is

**HOPMANS MEAT MARKET**
5 Emma St. Tel. El 2-0740
Chatham, Ontario

**U HEBT EEN HELE MAATREGEL NODIG!**

Wij nemen aan dat U zich heeft aangesloten bij de ONTARIO HOSPITAL INSURANCE. Wat een zeer verstandige maatregel was, daar het U een grote protectie geeft tegen ziekenhuiskosten.

Maar is het U bekend, dat deze verzekering U geen protectie biedt tegen de eveneens vaak zeer hoge kosten van een operatie? En hebt U daarvoor reeds maatregelen getroffen? Zo niet, doe het dan alsnog, want U trof slechts een HALVE maatregel!

Sluit U aan bij onze onderlinge verzekering tegen OPERATIEKOSTEN. Het is niet de bedoeling van onze verzekering om winst te maken, doch om elkaar tegen betaling van een zo laag mogelijke premie te helpen.

De premie bedraagt per jaar: $ 30.— voor een gezin en $ 12.— voor ongehuwden van 18 jaar en ouder. Waarvoor U verzekerd is tegen operatiekosten tot een bedrag van $ 500.— per jaar en per geval. (Fractures en meer andere gevallen inbegrepen).

Het lidmaatschap staat open voor mannelijke en vrouwelijke immigranten van Nederlandse afkomst en van Protestant Christelijke huize, die hun woonplaats in Ontario hebben.

Vraag nog heden ons uitvoerig Inlichtingenboekje, dat U gaarne per omgaande wordt toegezonden.

**Christian Reformed Church Co-Op.
Medical & Hospital Society
Box 473 - Hamilton, Ont.**

(Adv.)

**NAAR HOLLAND?**

Voor al Uw reizen per BOOT of per VLIEGTUIG vraag vrijblijvend advies van:

**C. STEENHOF**
13 Crane Ave., Weston, Toronto 15
Telefoon CH 1-0811
Voor Hamilton: Tel. FU 3-4512

**Voor alle land-, zee- en luchtreizen dit reisbureau**

**G. DEN HARTOG**
Agent
"Holland America Line",
"Seven Seas", enz.
R.R. 2, AYLMER
Highway 73 South - Phone 487 R 15

**?MOVING?**

RICH'S MOVING & CARTAGE
Owner and Operator:
DICK VOSKAMP
Ook voor kisten van immigranten.
1710 Jane Street — Toronto
Phone CH 4-3047

**NAAR NEDERLAND!**

Bespreek tijdig Uw passage!! Ook voor familie overkomend uit Nederland. Alle inlichtingen:

VAN HERWERDEN TRAVEL SERVICE
741 King Street E. OSHAWA - Telefoon RA 3-4471
Agenten voor HOLLAND AMERICA LINE en EUROPE CANADA LINE

THE MERCANTILE BANK OF CANADA
Geaffilieerd met de Nationale Handelsbank N.V. Amsterdam

**EVEN DICHTBIJ ALS UW BRIEVENBUS**

Ongeacht waar U woont, U bent even dicht bij de bank als de dichtstbijzijnde brievenbus.

Onze brochure "BANKIEREN PER POST" zullen wij U op verzoek gaarne toezenden.

Open daarom Uw spaar- of giro rekening bij, en doe Uw bankzaken per post met

THE MERCANTILE BANK OF CANADA

Montreal, Que., 495 Victoria Square, Tel. UN 1-5573
Toronto, Ont., 210 Bay Street, Tel. EM 2-2551
Vancouver, B.C., 540 Burrard Street, Tel. TA-8411

**FIVE ROSES BLOEM**

*Geliefde Canadese Recepten*

ENGELSE "SALLY LUNN"

2 kop Five Roses Patent Bloem
1 theelepel zout
1 theelepel suiker
4 theelepels bakpoeder
1 kop melk
4 eetlepels boter
3 eieren (wit gescheiden)

Zeeft de droge ingredienten drie maal. Wrijft de boter er doorheen, met de toppen der vingers of met botermenger. Klopt de eidooiers grondig, voegt melk er aan toe en roert de droge ingredienten er door heen. Vouwt de stijfgeklopte eiwitten er door heen. Doet het geheel in een beboterd muffin-bakblik. Bakt 30 minuten op een temperatuur van 400 F.

FAAIV ROZES

**FIVE ROSES**

Canada's meest gerespecteerde naam op bakgebied

# Emigratie

EEN INGEZONDEN MEDEDELING VAN DE CANADIAN-NETHERLANDS IMMIGRATION COUNCIL

Ten aanzien van de economische ontwikkeling van Canada en de vooruitzichten voor 1959 valt een gematigd optimistische toon te beluisteren.

De Canadian-Netherlands Immigration Council, vertegenwoordigend de belangrijkste particuliere immigratie organisaties in Canada, acht het derhalve gewenst thans het volgende onder de aandacht van toekomstige Nederlandse emigranten te brengen.

De recessie, die in Canada overigens naar verhouding geringer was dan in de Verenigde Staten, is het dieptepunt gepasseerd en sinds de tweede helft van 1958 zijn tekenen van herstel van de economie aan te wijzen.

Nadat in 1957 en 1958 het volume van de productie ongeveer gelijk bleef aan het peil, dat in het "top"-jaar 1956 werd bereikt, wordt thans voor 1959 weer een stijging van de productie verwacht. Ook de werkgelegenheid en het nationale inkomen zullen naar veler verwachting in 1959 hoger zijn dan in enig voorafgaand jaar.

Volgens het jaarverslag van de "Bank of Canada" bleef de werkgelegenheid zich in 1958 iets beneden het peil van 1957 bewegen en niettegenstaande het feit, dat de toename in de beroepsbevolking in 1958 slechts 1.2% bedroeg (in 1957 4% en in 1956 2%) was het aantal werkzoekenden in dit jaar gemiddeld 6.7% van de beroepsbevolking.

De situatie is uiteraard verschillend in de diverse sectoren van de economie. Waren mijnbouw en industrie de zwakke punten, de bouwnijverheid en het dienstenverkeer hadden in 1958 een uitstekend jaar en de werkgelegenheid in deze takken van de economie was overeenkomstig gunstig. In de bouwnijverheid wordt voor 1959 wederom een grote activiteit verwacht, mede dank zij de goede vooruitzichten voor de woningbouw, die in 1958 een recordjaar beleefde, vooral ten gevolge van de extra credieten, die de regering voor dit doel heeft beschikbaar gesteld.

Terwijl in 1958 het particuliere inkomen zich op een hoog peil bleef bewegen, was daarnaast de omvang van de particuliere besparingen groter dan ooit te voren.

Deze opgespaarde koopkracht van de consument zal in 1959 een stimulerende invloed kunnen uitoefenen op de stijging van de productie en investering.

Als symptoom voor het in de industriele sector ingetreden herstel kan worden genoemd, dat de automobielfabricage gedurende de eerste maanden van 1959 15% hoger was dan gedurende de overeenkomstige periode in 1958. Eveneens een gunstige factor voor het komende jaar is, dat in de achter ons liggende periode de betrekkelijk grote voorwaarden in het algemeen werden teruggebracht.

Ondanks het strenge winterweer bleek medio februari, een tijdstip waarop de seizoenswerkloosheid nog pleegt toe te nemen, een daling in het aantal werklozen te zijn opgetreden vergeleken met de voorafgaande maand. De oorzaak van deze gunstige ontwikkeling is de belangrijke toename in het aantal beschikbare betrekkingen ten gevolge waarvan het aantal werkende personen met ruim 150.000 steeg vergeleken met een jaar geleden. Dit kan als een duidelijk keerpunt ten gunste van de economische ontwikkeling worden beschouwd. Evenwel zal met een relatief hoog werkloosheidscijfer voorlopig rekening moeten worden gehouden.

Er dient in dit verband op gewezen te worden, dat juiste cijfers over het aantal personen, die *inderdaad* werkloos zijn, niet beschikbaar zijn, aangezien bij de vaststelling van de cijfers verschillende normen worden aangelegd.

Het herstel van de economie gedurende 1959 zal geleidelijk zijn, en niet het karakter hebben van de stormachtige expansie, die 1956 te zien gaf. Een belangrijke factor hierbij is, dat vele bedrijven nog beneden hun productiecapaciteit werken. In een latere fase van de huidige herstelperiode wordt echter een verdere expansie van het produktieapparaat tegemoet gezien.

Zoals reeds in ons persbericht van oktober 1958 werd aangegeven zijn de plaatsingen van nieuwkomers in het algemeen gunstig verlopen.

Hoewel velen in het begin ander werk hebben moeten aanvaarden dan waartoe zij uit hoofde van opleiding en ervaring bekwaam waren is het toch de meesten gelukt uiteindelijk weer in hun eigen of nauwverwant beroep te werk te worden gesteld.

Het is inderdaad verblijdend te mogen constateren, dat het aantal werklozen onder de Nederlandse immigranten naar verhouding gering is, in het bijzonder onder hen, die werden opgevangen door een der particuliere immigratie organisaties in Canada.

Wat de verwachtingen voor de plaatsingsmogelijkheid van 1959 betreft wordt op grond van de in gunstige zin gewijzigde economische situatie enige verruiming tegemoet gezien.

Het blijft onder de gegeven omstandigheden voor de immigrant meer dan ooit noodzakelijk dat hij voldoende kennis van de Engelse taal heeft, om een eenvoudig gesprek, met inbegrip van vaktermen, te kunnen voeren.

Ook dit jaar zal de immigrant er rekening mee moeten houden, dat hij vaak niet onmiddellijk in zijn eigen beroep geplaatst zal kunnen worden.

In het algemeen biedt de huisvesting geen bijzondere moeilijkheden.

Gezien de bovenvermelde verwachte verruiming acht de C.N.I.C. het verantwoord, diegenen die emigratie naar Canada overwegen of deze vooralsnog hebben uitgesteld, en aan de door de Canadese overheid te stellen voorwaarden kunnen voldoen, aan te raden zich thans zo spoedig mogelijk aan te melden, teneinde nog tijdig in het zomerseizoen aan te komen.


# Openbare kennisgeving

## van vitaal belang voor U

## De Consumers' Gas Company vraagt opnieuw in de Lente van 1959 Uwe medewerking

De strenge winter die wij in het afgelopen jaar hebben doorgemaakt veroorzaakte dat de vorst dieper in de grond is gaan zitten dan normaal het geval is. Zodra zachtere temperaturen de overhand gaan nemen, zal de werking in de grond groter zijn dan in andere jaren.

De afdeling Publieke Werken in verscheidene gemeenten heeft reeds gewaarschuwd voor de schade die inmiddels aan straten en plaveisel werd aangebracht en dat nog meer schade verwacht kan worden. De reparatiekosten aan opgebroken straten en gebarsten waterleidingen, enz. lopen elk jaar in de duizenden dollars en ramingen voor dit jaar zijn hoger dan ooit tevoren.

De vele mijlen gaspijpen in de grond, alsmede het netwerk van riolen, electriciteitsleidingen en telefoonkabels werden geinstalleerd en voor jaren onderhouden in overeenstemming met de meest moderne constructie en werkmethoden. Al deze faciliteiten zullen aan druk en beweging onderhevig zijn wanneer de grond gaat ontdooien.

Waar onze nieuwe gasbuizen en diensten werden aangelegd zullen de opgevulde greppels waarschijnlijk wegzinken. Alle schade aan grasperken, wegen, trottoirs en opritten zullen, zodra het weer dat toelaat, worden hersteld.

Onder deze abnormale omstandigheden is er een toenemende kans op lekkage van natuurlijk gas. De gasfabriek roept daarom de hulp in van alle burgers in de gemeenschap om op hun hoede te zijn voor gaslekkage, die anders onopgemerkt zou blijven.

Gasopsporingsploegen doen voortdurend de ronde in de omgeving, waarbij straten, mangaten, riolen en gebouwen worden gecontroleerd. In aansluiting op deze beveiliging vragen wij om Uw medewerking om elke ongewone reuk onmiddellijk aan ons te rapporteren. Bovendien dient van elke van de n.v. omstandigheden zonder uitstel kennis te worden gegeven:

1. Elk opvallend opborrelen in plassen water op de grond of op straat.
2. Elke reuk, hetzij in gebouwen of buitenshuis, waarvan de oorzaak niet direct kan worden verklaard.
3. Elke aanwijzing dat Uw fornuis, ongeacht de brandstof, niet naar behoren schijnt te functioneren.

Afvoerpijpen in de kelder dienen te worden gecontroleerd om zeker te zijn dat ze water bevatten. Riool —en natuurlijke gassen en andere verbrandingsluchten kunnen de huizen binnendringen langs afvoerbuizen in de kelder indien ze droog zijn. Giet een emmer water in droge afvoerbuizen om de waterkleppen op te vullen en zodoende het binnendringen van gassen te voorkomen.

Uwe medewerking in dit veiligheidsschema wordt zeer op prijs gesteld. Wilt U ons s.v.p. de allerbeste dienst bewijzen door elk verdacht luchtje snel aan ons te rapporteren, op elk uur van de dag of de nacht.

Consumers' Gas

Provincial Gas Ottawa Gas Brockville Gas

LIGA

Schept Levenslust!

Krachtige Kost voor het Kind!

LIGA! Let op de echte!

# Kerknieuws

### CANADIAN REFORMED CHURCHES

*Aangenomen* naar Fergus-Guelph Ds. P. Kingma te Noord Bergum.

### CHRISTIAN REFORMED CHURCH

*Aangenomen* naar Beaverdam, Mich. Rev. W. Hekman te St. Thomas, Ont.

*Bedankt* voor Springdale, Ont. Rev. J. Quartel te Wyoming, Ont.

*Bedankt* voor Peers, Alta. Rev. H. Baak van Mc. Bain, Mich.

Voor Simcoe, Ont. Rev. H. Hollander van Orangeville, Ont.

Voor Leota, Minn. Rev. H. A. Venema van Toronto II.

BARRIE. - Woensdag 18 Maart 's avonds 8 uur, vond de bevestiging plaats van Ds. J. Geuzebroek, voorheen te Wellandport, Ont., als predikant van de Chr. Ref. Church alhier.

Aan de bevestigingsdienst namen 5 dominees van genabuurde kerken deel. Rev. J. Kuntz van Orillia preekte over Joh. 13 : 20 en las het bevestigingsformulier. Rev. Geuzebroek en de gemeente werden onder meer toegesproken door Rev. G. Andre namens de classis Toronto en Rev. William Newman, vertegenwoordigende de Barrie Ministerial Association and Trinity Anglican Church te Barrie.

Na afloop van de dienst volgde nog een kort samenzijn in de basement van de kerk.

**LONDON — Op Vrijdagavond 20 Maart werd de jaarlijkse gemeentevergadering gehouden onder leiding van Rev. G. Bouma. Secr. br. De Jong gaf een overzicht, aangaande de gemeente.**

**In dit verslag werd herdacht het werk van Rev. J. Gritter en werd** de gemeente voorgelegd, vooral zijn plaatsvervanger Rev. Bouma in zijn werk te steunen met een ieders persoonlijk gebed. Ook werden in dit verslag cijfers genoemd welke aantoonden dat London groeit. De gemeente van London telt thans 132 gezinnen; 32 kinderen werden afgelopen jaar gedoopt; 9 gezinnen verlieten London en 18 nieuwe gezinnen kwamen in; in totaal was het cijfer tot 8 uur 30 die avond 700 leden en doopleden. Doch London groeit hard want op genoemd uur kwam br. A. Moes met een bleek gezicht binnen en vertelde stotterend dat er een flinke zoon was geboren. Alles wel. In het afgelopen jaar deden 7 openbare belijdenis. De vergadering verliep gezellig en spoedig kon men overgaan tot het financieele gedeelte.

Alles kwam ter sprake, zelfs het hek om de nieuwe Pastorie werd niet vergeten. Zodoende kreeg de bouw Comm. "Bouw nieuwe pastorie" ook nog gelegenheid om zijn stem te laten horen. De penningmeester br. Elema, (welke haast zijn jubileum viert in genoemde functie) deed alles klaar uit de doekjes.

De begroting van '59 werd onder de loupe genomen, doch de vergadering was zo vol goede moed, dat men deze begroting maar aangenomen heeft zonder stemmen. Zelfs de vrouwen spraken niet eens over het vrouwen stemrecht. In de pauze koffie. Na de pauze kwamen algemene zaken aan de orde. Door de kerkeraad zal nader worden bezien, om in de toekomst over te gaan tot 2 Engelse diensten en 1 Hollandse dienst op Zondag. London telt thans 2 jeugdverenigingen, Mannenvereniging, vrouwenvereniging, Mr. and Mrs. club, Zangvereniging, reciteervereniging en Evangelisatie Comm. Terwijl elke Zaterdagmiddag Bijbelschool wordt gehouden voor buitenkerkelijke kinderen wat ook gestadig groeit. Niemand werd ons in het afgelopen jaar door de dood ontnomen. Op een enkele uitzondering na mochten allen werk vinden om in de dagelijkse behoeften te voorzien. London mag dankbaar terug zien op een rijk door God gezegend jaar. Br. H. Morsink eindigde na de slotzang met dank aan God.

V. d. H.

# VERENIGINGSNIEUWS

### DE TOEKOMST VAN ISRAEL

SARNIA. - Op Donderdag 19 Maart vergaderden de beide mannenverenigingen van de Sec. Chr. Ref. Church alhier onder leiding van Mr. J. Barneveld. Als inleider trad op Mr. A. Brink met een onderwerp getiteld: "Wederoprichting van het volk Israel als Natie" Hij wees op de vele vervullingen der profetieën in de historie tot openbaring gekomen en zei, dat ook de intrek van vele joden naar Palestina in het jaar 1948, een vervulling was van de in de H.S. voorspelde wederoprichting van het volk Israel als Natie in de wereldgeschiedenis. Volgens de heer Brink zal onder het oude volk de tempel weer worden opgericht, alle volkeren der aarde zullen daar vinden het centrum van de dienst des Heren, het duizendjarig vrederijk zal in deze tempel haar hoofdzetel vinden en tenslotte zal ook de antichrist hierin zijn zetel vinden.

Nadat enige ogenblikken pauze was gehouden, werd ook door Rev. A. B. C. Hofland een inleiding gehouden als een antwoord op het door Mr. Brink gehouden referaat.

Aan de hand van de studie van Prof. Aalders en op grond van de H.S. voerde Rev. Hofland aan, dat vele profetieën uit de H.S. wel spreken over een wederoprichting van het oude volk in nationaal verband, doch dat wij hierbij moeten denken aan het tijdperk van ballingschap onder de Syriërs en Chaldeeën.

In het nieuwe testament wordt geen enkele tekst gevonden welke grond geeft voor een nationaal herstel van het volk Israel in de wereldgeschiedenis, aldus Rev. Hofland.

De apostel Paulus spreekt wel over een bekering van het volk, doch niet over een nationaal herstel.

De terugkeer in 1948 naar Palestina zag hij als voortvloeiende uit politieke, sociale en economische factoren, zonder geestelijke motieven, want we kunnen ook niet spreken bij deze gebeurtenissen over een bekering van het oude volk waarop de apostel heeft gewezen. Er is geen plaats meer voor Israel in de heilsgeschiedenis, zolang het de Messias der H.S. verwerpt.

Het Sionitisch verbond is verdwenen en een nieuw verbond is hiervoor in de plaats getreden, waarin Christus het middelpunt is en niet het volk Israel. De oude rol van het volk Israel is uitgespeeld, het vormt als nationale eenheid geen schakel meer in het Goddelijke heilsplan.

Na deze beide inleidingen volgde nog enige bespreking, waarna de voorzitter de vergadering sloot en Rev. Hofland met dankgebed eindigde.

B.

**Belijdenis-geschenken**

Vraag:
VANDERIET'S BOOKSTORE
215 Main St. N., Weston, Ont.
CH 1-3308

### ST. CATHARINES

Op Vrijdagavond 10 April a.s. hopen de Vrouwenvereniging "In Liefde Dienende' en de Mannenvereniging "Calvijn" van St. Catharines beide hun 10-jarig bestaan te herdenken. Wij roepen alle dames die bij de oprichting der vrouwenwenvereniging, en alle mannen die bij de oprichting der emigratiemannenvereniging aanwezig waren op, indien mogelijk dit heugelijk feit met ons te vieren. De vorige oproep om dit jubileum met ons op 9 APRIL te vieren is hiermee vervallen.

Van harte welkom. Het Comité

### NOORWEGEN VERLOOR ZIJN KERKELIJKE LEIDER

De vier en zeventig jarige kerkelijke leider van Noorwegen, bisschop E. Berggrav, vroeger aartsbisschop van de Lutherse Staatskerk, is plotseling gestorven. Hij was onderwijzer, predikant en gevangenispredikant voordat hij bisschop werd van Haalogaland, om in 1937 verheven te worden tot het primaat der kerk. Hij heeft een felle strijd gevoerd tegen Quisling, dat marionet van Hitler, werd gevangen gezet, doch leidde vanuit de gevangenis het ondergronds verzet der kerk. Na de bevrijding bleef hij nog drie jaar primaat. Hij was vice president van de Wereldraad der kerken van de oprichting tot 1954, en liet van zich spreken door zijn rede over "eenheid" op de vergadering te Evanston.

INGEZONDEN:

## Jeugd-enquete Klassis Hamilton der Chr. Ref. Church

Naar aanleiding van een indertijd ter klassis behandelde vraag in verband met het "jeugdprobleem", werd een commissie benoemd, die tot taak kreeg na te gaan in hoeverre het kerkelijk jeugdwerk vat heeft op jonge mensen van 16—25 jaar, alsmede in hoeverre het zo mogelijk ook tekort schiet in haar taak.

Om op deze verstrekkende en brede vragen een enigszins bevredigend antwoord te krijgen, werd besloten de weg te volgen van een uit te schrijven enquéte onder de jeugd van 16—25 jaar binnen haar ressort.

De predikanten Jac. Geuzebroek, J. Vandyk, A. J. J. VandenPol en de heren J. Damsma (Kitchener) en D. Farenhorst (Hamilton) werden benoemd als leden van de jeugdcommissie. Inmiddels hebben de beide eerstegnoemde predikanten de klassis verlaten, en werd ondergetekende aangewezen om de plaats van Rev. J. Vandyk in de commisie over te nemen.

Een vrij uitgebreid enquéte-formulier is voorbereid en in laatste lezing goedgekeurd. Vanzelfsprekend zijn de vragen in het Engels gesteld. Zeer binnenkort kunnen de kerkeraden een begeleidend en informatief schrijven aangaande de enquéte tegemoet zien, waarin de werkwijze van de commissie uiteengezet is en waarin tegelijk een dringend beroep wordt gedaan op hun gewaardeerde medewerking. Ook is de medewerking van de bestaande jeugdverenigingen ingeroepen.

De jeugdcommissie, die in dit werk veel voorbereiding heeft gestoken, ziet met spanning uit naar de resultaten van dit onderzoek, om daarmee straks niet alleen klassis Hamilton van rapport te kunnen dienen, maar veel meer om er verder voor de toekomst van het jeugdwerk een zo groot mogelijke winst mee te kunnen doen.

Niet alleen zullen de kerkeraden en jeugdverenigingen verzocht worden hun medewerking hierin te verlenen, — in verband met het bekend maken en inleiden bij de gemeente van dit schriftelijk onderzoek onder de jeugd —, maar vooral ook op de *ouders* en de jongelui zélf wil de comissie, mede langs deze weg van onze christelijke pers een *dringend beroep* doen.

Indien de ouders en onze jonge mensen hier niet volledig achter staan en niet bereid zijn in dit opzicht te doen wat van hen gevraagd zal worden door de commissie, zal deze poging, die veel vrucht kan dragen, op een teleurstelling uitlopen.

De commissie rekent er dan ook stellig op, dat de ouders de jongelui, die dit enquéte-formulier zullen gaan invullen, geheel vrij zullen laten in hun beantwoording. Enige inmenging in de beantwoording van hun kant schaadt het doel van de opzet van deze zaak, zoals een ieder direkt zal begrijpen.

Tenslotte wil de commissie de jongeren nog vriendelijk verzoeken de door hen straks ingevulde formulieren ten spoedigste terug te willen zenden in de geadresseerde en gefrankeerde enveloppe ten name van Rev. A. J. J. VandenPol, zodat met het rubriceren en klassificeren van het materiaal direkt begonnen kan worden.

Zo mogelijk komt daar in de naaste toekomst in dit blad dan ook weer een overzichtelijke samenvatting van.

Galt, Ontario.

Namens de Jeugdcommissie
Klassis Hamilton,
(Rev.) J. G. Kunst.

(Herplaatsing)

Mr. en Mrs. Tjeerd C. Strikwerda, R.R. 2, Port Hope, hebben de eer U bekend te maken het a.s. huwelijk van hun dochter

EVELYN ANNE

met

Mr. SIEDS VAN DER MEER

R.R. 3, Newcastle, D.V. op 4 April 1959, 's middags 2 uur in de Rehoboth Chr. Ref. Church te Bowmanville door Ds. A. W. Schaafsma.

## Young People's Activities

### LEADERS' CONFERENCE

The leaders of the Boys and Girls Club again gathered in the Springdale Parish Hall on March 14. The beautiful weather outside made it difficult to go inside. We opened with singing, Scripture and prayer. Our chairman welcomed all present and introduced our speaker, Mr. Uitvlugt, who addressed us on 'How Should We Look at the Bible'. He pointed out that the Bible was organically inspired, God's revelation of Salvation, and not a textbook on science, history and so on. The Bible is a Divine Revelation, 'Thus saith the Lord'. The main message of the Bible was pointed out as Gospel from beginning to end. Let the clear passages shed light on the less clear. We were urged to use meditation and prayer in Bible study, to let God speak to us through His Word, His Holy Word.

Dinner was served by the Y.W.S. of Springdale.

Afternoon session was centered on discussion on the purpose of Boys and Girls Clubs. By Rev. Venema we were urged to use the Bible, and not to make the wrong use of this opportunity of leading the youth. Our meetings must be Bible centered and not used for entertainment purposes.

Our next Conference is to be held May 2, 1959 in Brampton.

*Kom nu kijken naar...*
GODETIA

Hollandia trico rayon met royale sterke kantgarnering. Een pracht van een onderjurk.

JANKOK Ltd.
Willowdale, Ont.

Verkrijgbaar bij alle JANKOK agenten.

Prachtige originele Harris Tweed Jassen $67.50
SPORTJASJES vanaf .................. 39.50
COSTUUMS vanaf .................. 63.50

Uitgebreide Collecties VOORJAAR- EN ZOMERSTOFFEN.
Leveranties in en buiten Toronto..
Bel ons op of stuur een kaart en wij komen U thuis bezoeken.

**Willco Clothing**
74 SABRINA DR. - TORONTO 15 - TEL. CH 4-9867

FIAT STUDEBAKER
Nieuwe modellen
GEBRUIKTE AUTO'S

**EAST END SALES & SERVICE**
JOHN ZIJLSTRA, Eig.
ALLE REPARATIES
TEL. 8-0240
„ 8-0241
R.R.3, ST. THOMAS, ONT.

**BETROUWBARE USED CARS**
Alle merken
ALBERT HARTHOLT
Chevrolet-Oldsmobile
WESTON MOTORS LTD
Tel. CH 1-5831
14 MAIN ST. N. — WESTON, On

**WILLEM G. POOLMAN**
advocaat
notaris
meester in de rechten
200 Bay St., Toronto
tel.: EM 6-3949
's avonds: CH 4-8986
NEDERLANDSE EN CANADESE RECHTSADVIEZEN

Boek nu voor Uw
**ZOMERVACANTIE IN HOLLAND**
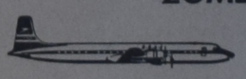
*op de Groepsreis per* KLM
Vertrek 26 JUNI, 's avonds 6.30 van Toronto en terugreis 31 AUGUSTUS van Amsterdam.
**KOOPS TRAVEL SERVICE**
HET GROOTSTE NEDERLANDSE REISBUREAU IN CANADA
Postbox 176 - Shopping Centre - BURLINGTON, ONT.
Tel.: NE 4-1813 (dag en nacht). Donderd. en Vrijdag open tot 9 u.

# CLASSIFIED ADS

**ARE EASY AND NOT EXPENSIVE**

Pay your advertisement when you send it in. See our new standard-rates below:

— — —

Birth-announcements $ 2.50
Engagement-announcements . . . $ 2.50
Marriage and anniversaries . . . $ 3.50
Notifications of death . . . . . $ 3.50

— — —

"For Sale" and "Want" advertisements up to 40 words $ 2.00.
For every word more 5 ¢.
For "letters under number" $ 0.50 extra.

**Send your payment together with your ad to:**

***Calvinist-Contact***
**Box 312, Station B, Hamilton, Ont.**

---

Op Paasmorgen verblijdde de Heere ons met de geboorte van een dochter en zusje

ANITA MARIA

Mr. and Mrs. W. C. Hoeyenbos.
Afina.
Antoinette.
Ann.

Weston, 29 Maart 1959.

---

Na een langdurig doch geduldig gedragen lijden nam de Heere toch Zich, onze geliefde vrouw, moeder en grootmoeder

**JANTIEN BOER,**

geliefde echtgenote van Frank Visscher,

in de ouderdom van ruim 56 jaar.

Wallenstein, Ont., Canada.
15 Maart 1959.

Wallenstein:
Albert.
John.
Jacob.
Alice Visscher—Vandenhazel.
Grand Rapids, U.S.A.:
Alida Zantingh—Visscher.
John Zantingh.
Wallenstein:
Jan.
Diny.
Jean.
Thereasa.
Hillie.

Haar vast getuigenis dat zij ten volle bereid was, is de grootste troost in onze smart.

---

Het behaagde de Heere tot Zich te nemen onze geliefde man, vader, behuwd- en grootvader

**RINTJE ELGERSMA,**

in de ouderdom van 72 jaar.
Christus was zijn Borg.

Uit aller naam:
Mrs. Shirley Elgersma, geb. Cnossen.

Branchton, R.R. 2, Ont.
26 Maart 1959.

---

Wanted for Accountants Office in Southern Ontario a

**QUALIFIED ACCOUNTANT**

Experience in auditing preferred. Knowledge of Dutch and German desirable but not essential. Write to box 1203 of Calvinist-Contact, stating qualifications, salary required and personal information.

---

## 100 Acre DAIRY FARM

Goed huis, 4 slaapk., grote keuken, voorkamer, volle kelder, grote barns, silo. Tractor 2 jaar oud, andere machinerieën zijn in goede staat. Vee, hooi, graan, stro. ENZ. ENZ. 4 bus melkcontract naar Hamilton. De farm ligt aan harde weg. 8 mijl van Hamilton, Ont. Vraagprijs $ 42,000. Down $ 12,000. **$ 1500 down. 2 Acres,** 4 kamer huis, garage. Vraagprijs $ 5000.00.

**JACK BYLSMA**
**REALTOR**
**1607 King St. East, Hamilton, Ont.**
Bel LI 9-3894.

---

The AYLMER Christian School is in need of

**A TEACHER (Third)**

for grades 3, 4 and 5. Send applications to Sec. Mr. Floor-Saarloos, R.R. 1, Port Burwell, Ont.

---

Due to retirement and expansion, the LADNER CHRISTIAN SCHOOL will be in need of:

**PRINCIPAL and 1 TEACHER**

Please send application to Mr. J. H. VanTol (secr.), Box 448, Ladner, B.C.

---

The WYOMING Christian School is in need of a

**PRINCIPAL**

for the schoolterm commencing September 1959.
Please send application to secr. Mrs. O. Deelstra, R.R. 1, Wyoming, Ont.

---

Sarnia Christian School Inc., SARNIA, ONT., needs

**A TEACHER**

for one of its lower grades, for the next schoolterm beginning Sept. 1, 1959.
Applications and letters for information to be addressed to:
M. Faasse, 1087 London Road, **Sarnia, Ont.**

---

WEST-TORONTO Christian School needs

**A TEACHER**

for intermediate grade in a three rooms school. Beginning September 1959. Apply to: Mr. S. Vander Boom, 57 Yorkdale Cresc., Weston, Ont.

---

HOLLAND MARSH, Ont. Christian School will be in need of

**TWO TEACHERS AND A PRINCIPAL**

for the 1959-60 School term. Please send applications to Mr. C. A. Radder, RR # 2, Newmarket, Ont.

---

HAMILTON Chr. School is in need of

**TEACHERS**

for grades 2, 4, 7 and 8 for the 1959-'60 schoolyear. Applications or inquiries must be sent to G. W. Van Dyk, Sec'y, 68 Ward Ave., Hamilton, Ontario.

---

**100 ACRES**

one storey, partly new and modern house, implement shed, large basement barn, good stables, abundance of water, electricity, $ 15,000 good terms. Several other farms. Reformed churches, schools, markets for beans, sugar beets, turnips, milk. Wm. Pearce, Realtor, Exeter, Ontario.

---

## FARM FOR SALE

**100 acres,** situated lot 13, concession 3, **Dereham Township, Oxford County.**
This farm has been in the family for 75 years. Now is the time to buy a **money maker** and within 15 minutes drive from Chr. Ref. Church of Ingersoll. **ALVIN HUNTER, Broker, Mount Elgin. Phone Ingersoll.**

---

**ERVAREN ZAKENMAN**

zoekt **2 à 3 medewerkers** voor nieuw op te zetten zaak, welke annex werkt aan het bouwen en financieren van huizen. Personen die kunnen beschikken over enig kapitaal, organisatie-talent hebben en de taal van dit land naast het Hollands behoorlijk machtig zijn, wordt hierin een goede positie aangeboden. Kantoor te vestigen denkelijk Toronto.
Brieven worden ingewacht onder no. 1202, % Calvinist-Contact, P.O. Box 312, Stat. B, Hamilton, Ont.

---

**EEN PRACHT KANS**

Wegens dubbele zaken ter overname een prima route van Dutch Groceries in Niagara Peninsula. Voor ruim 2 dagen werk. Enig handelsgeld vereist. Brieven onder nummer 1204, % Calvinist-Contact, P.O. Box 312, Stat. B., Hamilton, Ont.

---

Wanted for direct:

**FAMILY**

with father and one or two working children preferably over 16 years. Good wages, good home available. Write to Mr. Antony Van Dyk, R.R. 4, Bradford or Phone PRospect 5-2570.

---

Wanted:

**A TRACTOR-TRAILER DRIVER**

At least five years of experience, good references and clean accident record. P. & T. Lumber Company, 827 Upper James St., Hamilton, Ont.

---

Gevraagd:

**GEHUWD MAN**

voor grote dairy farm. Ervaring met veestapel, goede melker. Grote familie geen bezwaar. Dicht bij dorp en school. Verharde weg. Schrijf of neem contact op met: Mr. Gerrit Brinkman, % Mr. Dean Graham, Sunderland, Ont.

---

For sale:

**2-BEDROOM HOUSE**

Alle conveniences. Low downpayment. Just outside of Hamilton. Phone FU 5-3676.

---

Zoekt U een gezellig

**KOSTHUIS IN TORONTO**

voor enkele weken of jaren? Schrijf of phone Ma Schuurman, 32 Glenlake Ave., RO 2-7846. Momenteel 2 plaatsen open.

---

Te huur gevraagd:

**EEN FARM**

100 à 150 acres goed land, liefst zandgrond, voor gezin met grote jongens. Goed huis en goede gebouwen, voldoende water. Brieven onder no. 1198, % Calvinist-Contact, P.O. Box 312, Stat. B, Hamilton, Ont.

---

## DAIRY FARM

**TE KOOP OF TE HUUR**

150 acres dairy farm, gelegen tussen Barrie en Orillia, plm. 1 mijl van Highway 11.
Grote barn, ingericht met boxstal en steelstabling voor 25 koeien. Melkcontract aan de farm.
Brick farm huis, 10 kamers. Driving shed en garage voor car. In de barn en het huis pressure water. Kan gekocht worden met of zonder overname van vee en machinerie. Te bevragen bij Dick Binnendijk, R.R. 2, Oro Station, Ont. Phone 1810 Oro.

---

## 233 Acre Dairy Farm

Sandy loam. 12 mijlen van Brantford. Goe stenen huis met 6 slaapkamers, badkamer en centrale verwarming. 2 beste schuren met stalling voor 62 koeien en 5 box stallen. 2 silo's, 47 can bulkcooler. Warm en koud water in melkhuis. Er zijn 85 stuks vee waarvan 40 melkkoeien en alle machinerieën, w.o. 2 tractors, combine en baler. Melkcontract van 8½ can per dag.

## 100 Acres Sandy Loam Farm

Geschikt voor alle doeleinden. Beste barn, 50—70 en 30—50 feet. Water in barn. 7 kamer huis met badkamer. Deze farm is dicht bij kaasen boterfabriek. Vraagprijs $ 17,000 met $ 4000.— down.
oor meer inlichtingen over deze en andere farms die wij hebben contact

**BILL VAN ENGEN**
Vertegenwoordiger van

**JACK KWEKKEBOOM**
**REAL ESTATE**
**2113 King St. E., Hamilton, Ont.**
LI 9-4603

---

**BUISMAN's AROMA**
**maakt het hele verschil**

*• Ook bij soluble koffie doet een beetje BUISMAN's Aroma wonderen.*

Vraag Uw winkelier of schrijf voor adressen aan:
**CANADIAN BUISMAN CO. LTD. • 221 HALL-BUILDING**
**789 WEST PENDER STREET • VANCOUVER I-B.C.**

---

**BABY CHICKS & STARTED PULLETS!!!**

It's time to order your babychicks. We sell all the breeds and crosses you want. Ask about our champion the Mount Hope "Queen" Leghorn. Day-old chicks for immediate sale. Reduced prices on started pullets, 2—6 weeks old. W. De Haan & Son. Phone 260, New Hamburg, Ont.

---

## LISTOWEL AREA FARMS

100 acres, 70 workable, 10 room insul brick house, barn 60 x 40 plus straw shed. Price $ 7,500.

200 acres, 125 workable, new large steel barn, 8 room solid brick house, all conveniences, highway location, $ 21,000.

17 acres, 10 miles from Listowel, 7 room brick house, barn 50 x 30 plus straw shed, rich clay loam. Price $ 6,500.

**S. K. GRAHAM, FORDWICH, ONT.**
Representing
W. L. STEVENSON, Real Estate.
Phone 9R2 Mount Forest

---

Wanneer U een

**FARM**

zoekt, stelt U zich dan eens in verbinding met de Immigratie-Commissie van de Christian Reformed Church te **Orillia,** adres: **C. Moesker,** R.R. 2, Atherley, Ont.

---

**114 ACRES NEAR WELLANDPORT**

38 head of Registered Holsteins, full line of good machinery including Massey Harris 33 tractor, new baler, elevator, etc., buildings in good repair including house with modern conveniences, good milk contract. Full price $ 36,000.00, terms arranged.

**109 ACRES ON WELLAND RIVER,**

modern house plus tenant house, good barn, full line of excellent equipment. This is a very fertile farm. Full price $ 35,000.00, reasonable terms arranged.

**Call - Chas. Freure**
**Wellandport 26r3**
Representing -
Donald Alsop Agencies Ltd.

---

**1949 — 10 JAAR — 1959**

***William Dam's Zaden in Canada***

**GROENTE-, BLOEM-, GRAS- EN LANDBOUWZADEN**
**BLOEMBOLLEN - BESTRIJDINGSMIDDELEN**

Onze 15-jarige ervaring in Holland en 10-jarige ondervinding in Canada garanderen U KWALITEITS-ZADEN. Informeert U eens bij onze jarenlange trouwe afnemers, van kust tot kust.

**Vraagt U onze nieuwe Holl. of Eng. prijscourant voor 1959 even aan! U vindt daarin ook Holl. soorten zoals: SPERCIEBONEN, SNIJBONEN, BRUINE BONEN, BOEREKOOL, RODE KOOL, BRUSS. WITLOF, POSTELEIN, ANDIJVIE ENZ. ENZ.**

**WILLIAM DAM SEEDS**

**Ancaster, Ontario**

**1934 — 25 JAAR — 1959**

---

## 34 ACRE 1e KLAS FRUITFARM

4 acres perziken, 4 acres druiven, 9 acres peren, 5 acres pruimen, 1 acre kersen, 2 acres wintertarwe, 3 acres bos, rest open land, huis en erf. De fruitbomen zijn jong en op top-productie.
Er zijn twee barns, ingericht voor kippen of kalkoenen. Automatische voerbakken, en watervoorziening onder druk, eveneens automatisch. Diverse bijgebouwen, waaronder machineschuur, pakschuur enz. Alle benodigde machinerieën zijn in de koop begrepen, waaronder zo goed als nieuwe Ford Tractor, 1e klas "sprayer" enz. enz.
Prima 3 slaapkamer-bungalow, huiskamer, keuken en hall. "Full basement" met extra slaapkamer en fruitbewaarplaats. Mooie badkamer, heet en koud stromend water. Centrale verwarming.
Ziekte in het gezin maakt verkoop noodzakelijk. Gezien de goede jaaruitkomst der farm en de kwaliteit van land en fruitbomen is deze farm werkelijk goedkoop te noemen. Deze farm biedt werk voor tenminste drie werkkrachten. Prijs slechts $ 36,000.—. Gevraagd downpayment $ 8,000.—. Indien U niet over voldoende downpayment beschikt, aarzel niet ons te raadplegen, doch bel of schrijf voor nadere inlichtingen naar:

**KRAAIJ AND SCHRIEL**
**Real Estate & Insurance**
**29½ KING STREET ST. CATHARINES, ONT.**
**Tel. WEbster 4-1813 of WEbster 4-1563.**

---

## BOERDERIJEN VOOR HET VOORJAAR VAN 1959

100 ACRES met eerste klas stenen huis en grote schuur. Een koopje voor mensen met contant geld. Slechts $ 7500.00. Geen hypotheek beschikbaar.

200 ACRES DAIRY FARM; met 20 koeien en alle machinerieën. Geen bulkkoeler. Maar de melkcheque is $ 900.00 per maand. De e.k. jaren wordt hier nog geen bulkkoeler verlangd. Groot stenen huis met centrale verwarming en badkamer. Met 3 schuren. En alles in goede conditie. $ 35,600 met $ 12,500 down. De inventaris is bijna de downpayment.

98 ACRES, aan de highway; met geweldige schuur voor varkens en kippen; of ook voor koeien, met steel stanchions. $ 11,000 met $ 3,000 down.

**ACHT BOERDERIJEN OM UIT TE KIEZEN.**
**DRIE MET MELKCONTRACT.**

**Timon Hagen, Realtor, R.R. 2, Newmarket, Ont.**
**Telefoon Bradford, Prospect 5-3443.**